

BOLETIM DE MONITORAMENTO DA  
BACIA DO RIBEIRÃO PIPIRIPAU

v.3, n. 2, jun. 2008

**República Federativa do Brasil**

Luiz Inácio Lula da Silva

Presidente

**Ministério do Meio Ambiente – MMA**

Marina Silva

Ministra

**Agência Nacional de Águas – ANA**

**Diretoria Colegiada**

José Machado – Diretor-Presidente

Benedito Braga

Oscar Cordeiro Netto

Bruno Pagnoccheschi

Dalvino Troccoli Franca

**Superintendência de Usos Múltiplos**

Joaquim Guedes Corrêa Gondim Filho

# BOLETIM DE MONITORAMENTO DA BACIA DO RIBEIRÃO PIPIRIPAU

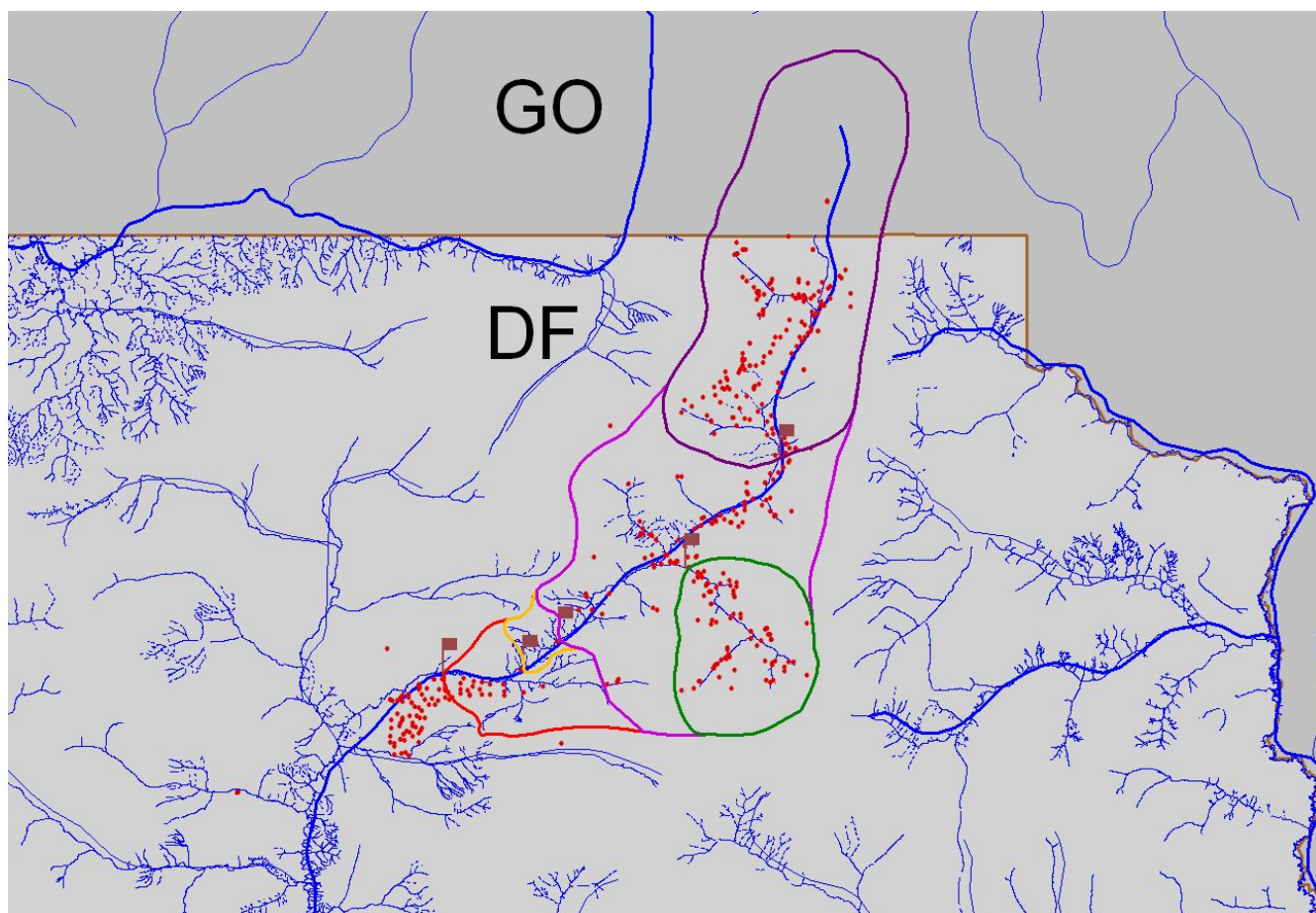

### **Conselho editorial**

Presidente: Benedito Braga

Membros:

João Gilberto Lotufo Conejo

Joaquim Guedes Corrêa Gondim Filho

Paulo Lopes Varella Neto

Reginaldo Pereira Miguel

Colaboradores: Patrícia Rejane Gomes Pereira (SOF) & Tânia Regina Dias da Silva (SAG)

Preparador de originais: Antonio Augusto Borges de Lima (SUM)

Revisor de Texto: Patrícia Rejane Gomes Pereira (SOF)

Projeto gráfico: SUM

Os conceitos emitidos nesta publicação são de inteira responsabilidade dos autores.

Exemplares desta publicação podem ser solicitados para:

Agência Nacional de Águas – ANA

Centro de Documentação

Setor Policial Sul– Área 5, Quadra 3, Bloco L

70610-200 Brasília – DF

Fone: (61) 2109-5396

Fax: (61) 2109-5265

Endereço eletrônico: <http://www.ana.gov.br>

Correio eletrônico: [cedoc@ana.gov.br](mailto:cedoc@ana.gov.br)

©Agência Nacional de Águas 2008

Todos os direitos reservados.

É permitida a reprodução de dados e de informações contidas nesta publicação, desde que citada a fonte.

Catálogo na fonte – CEDOC – Biblioteca

A265b Agência Nacional de Águas (Brasil)  
Boletim de Monitoramento da Bacia do Ribeirão Pipiripau /  
Agência Nacional de Águas, Superintendência de Usos  
Múltiplos.  
Brasília : ANA, 2008.  
Mensal.  
1. Administração Pública. 2. Agência Reguladora. 3. Relatório.  
4. Agência Nacional de Águas (Brasil).  
CDU 556.18 (81) (047.32)

## SUMÁRIO:

- Bacia do Ribeirão Pípiripau.....	06
- Estações de Monitoramento.....	15
- Estação Taquara-jusante.....	07
- Estação Pípiripau BR-020.....	09
- Estação Pípiripau Montante Canal.....	10
- Estação Pípiripau Captação.....	11
- Estação Frinocap DF-130.....	12
- Resumo do Período.....	14

# **Bacia do Ribeirão Pipiripau**

## **Bacia**

A bacia do Ribeirão Pipiripau localiza-se no Distrito Federal e no Estado de Goiás e compreende uma área de drenagem de aproximadamente 235 km<sup>2</sup>. A maior parte da área da bacia localiza-se no Distrito Federal (90,3%), sendo que a região de nascentes da bacia localiza-se em Goiás.

## **Monitoramento**

Para o monitoramento hidrológico da bacia foram definidas cinco estações fluviométricas que delimitam os trechos de controle. Nessas estações, a CAESB (Companhia de Saneamento Ambiental do Distrito Federal), que é a responsável e a operadora das 5 estações, repassa os dados de cota e vazão ocorridos. Isso permite que seja realizado o monitoramento contínuo das vazões escoadas, para verificação do atendimento às vazões mínimas remanescentes, conforme apresentado na Figura 1, a saber:

Trecho 1 -Estação fluviométrica Taquara Jusante (60472200), localizada no córrego Taquara;

Trecho 2 -Estação fluviométrica Pipiripau BR 020 (60472230), localizada no Ribeirão Pipiripau;

Trecho 3 -Estação fluviométrica Pipiripau Montante Canal (60472240), localizada no Ribeirão Pipiripau;

Trecho 4 -Estação fluviométrica Pipiripau Montante Captação CAESB (60472300), localizada no Ribeirão Pipiripau;

Trecho 5 -Estação fluviométrica Frinocap (60473000), localizada no Ribeirão Pipiripau.

## **Disponibilidade Hídrica**

Nos estudos de disponibilidade hídrica foram utilizados dados das estações fluviométricas localizadas na bacia e, através da determinação de equações de correlação e coeficientes de determinação para o período de recessão (abril a outubro), foram estimadas as vazões mínimas de estiagem que ocorreriam em cada ano com base nas vazões médias ocorridas no mês de abril e considerando as demandas médias mensais. Dessa forma pode-se determinar a necessidade de racionamento do uso da água para um determinado período bem como o percentual desse racionamento. Tendo-se a identificação dos percentuais de racionamento com a devida antecedência os usuários poderão ser alertados e os problemas de falta de água poderão ser minimizados por meio da difusão dessas informações e de um processo de negociação participativa.

Através da simulação realizada do balanço hídrico da bacia pode-se estimar que não seria possível atender todos os usos de águas durante os meses de agosto e setembro nos anos em que fosse prevista a ocorrência de vazão menores ou iguais à da vazão de referência Q95. A vazão mínima remanescente correspondente a 30% da Q95, estabelecida para a manutenção das condições mínimas dos corpos de água, deve ser mantida em cada um dos Pontos de Controle durante o ano todo. Essa vazão de restrição atende aos critérios estabelecidos na ANA e pelas autoridades outorgantes estaduais (ADASA-DF e SEMARH-GO).

## Estações de Monitoramento



Figura 1 - Localização das estações fluviométricas utilizadas para monitorar o comportamento hidrológico da bacia do Ribeirão Pípiripau.

Ponto de Controle	Nome da Estação (Código)	Vazão Mínima Remanescente (m <sup>3</sup> /s)	Cota Mínima Remanescente (cm)
1	Taquara-Jusante (60472200)	0,156	51,53
2	Pípiripau BR -020 (60472230)	0,430	105,44
3	Pípiripau Mont. Canal (60472240)	0,940	18,71
4	Pípiripau Mont. Captação (60472300)	0,600	48,11
5	Frinocap (60473000)	0,375	51,81

Tabela 1 – Vazões e Cotas mínimas remanescentes estabelecidas para cada Ponto de Controle.

## Estação Taquara-jusante (60472200) – Trecho 1

### Ribeirão Pipiripau na Estação Taquara-jusante Trecho 1

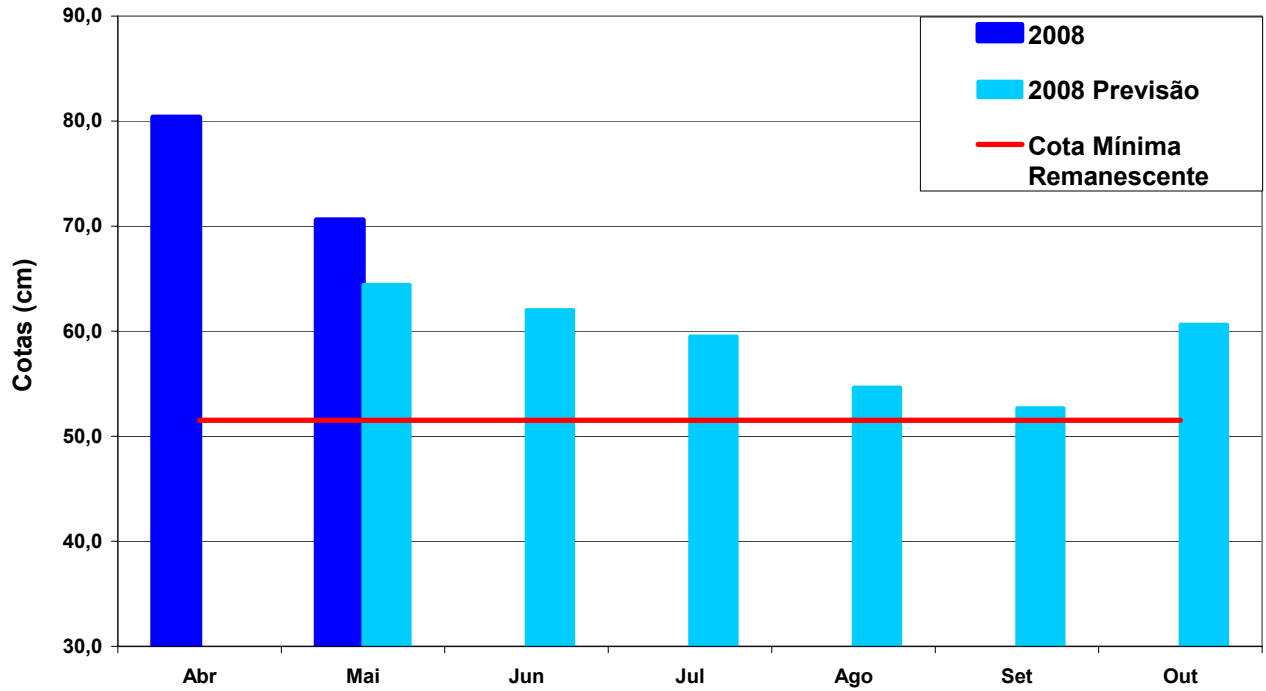

### Ribeirão Pipiripau na Estação Taquara-jusante Trecho 1

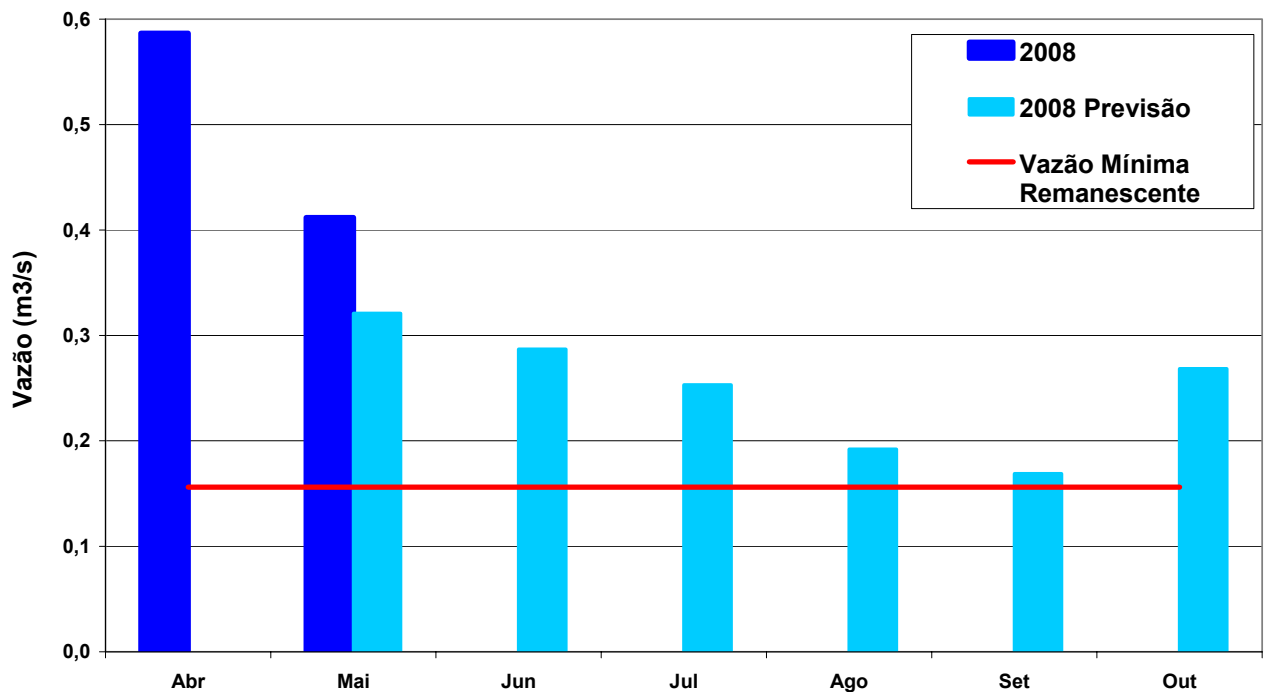

Em maio de 2008 a vazão média no córrego Taquara, nesta estação, foi de 0,412m³/s o que equivale a uma cota média de 70,44cm.



## Estação Pípiripau BR-020 (60472230) – Trecho 2

### Ribeirão Pípiripau na Estação BR-020 Trecho 2

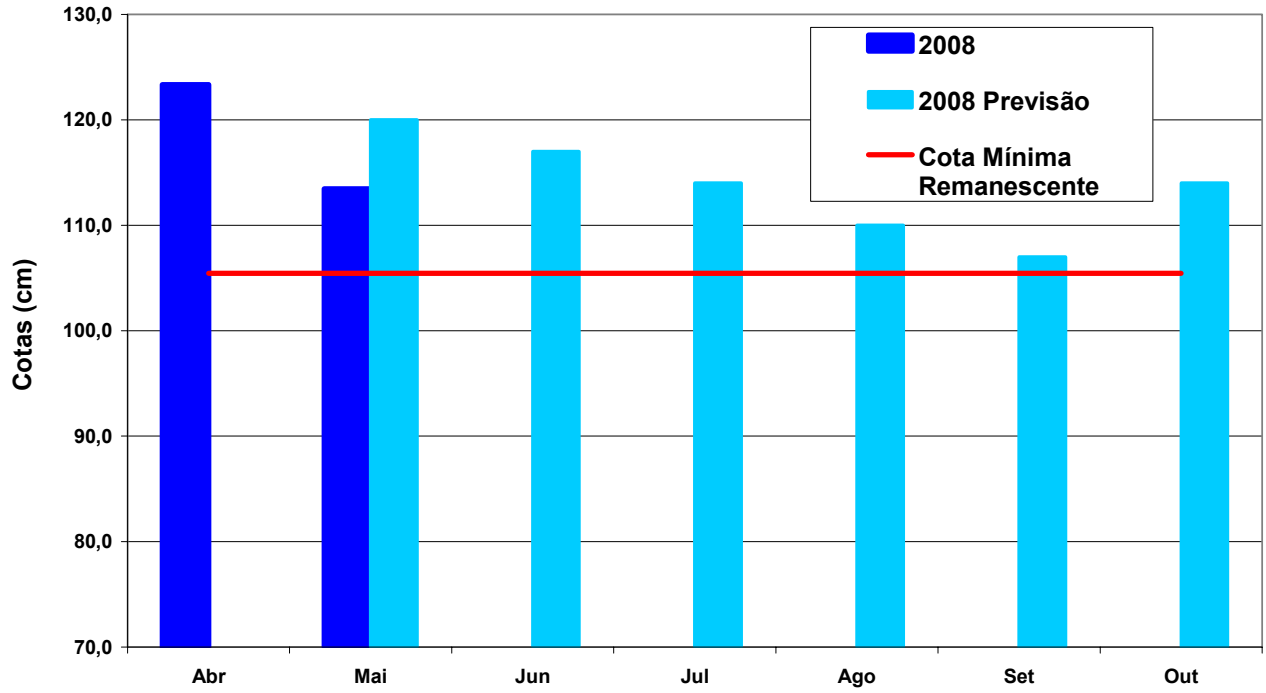

### Ribeirão Pípiripau na Estação BR-020 Trecho 2

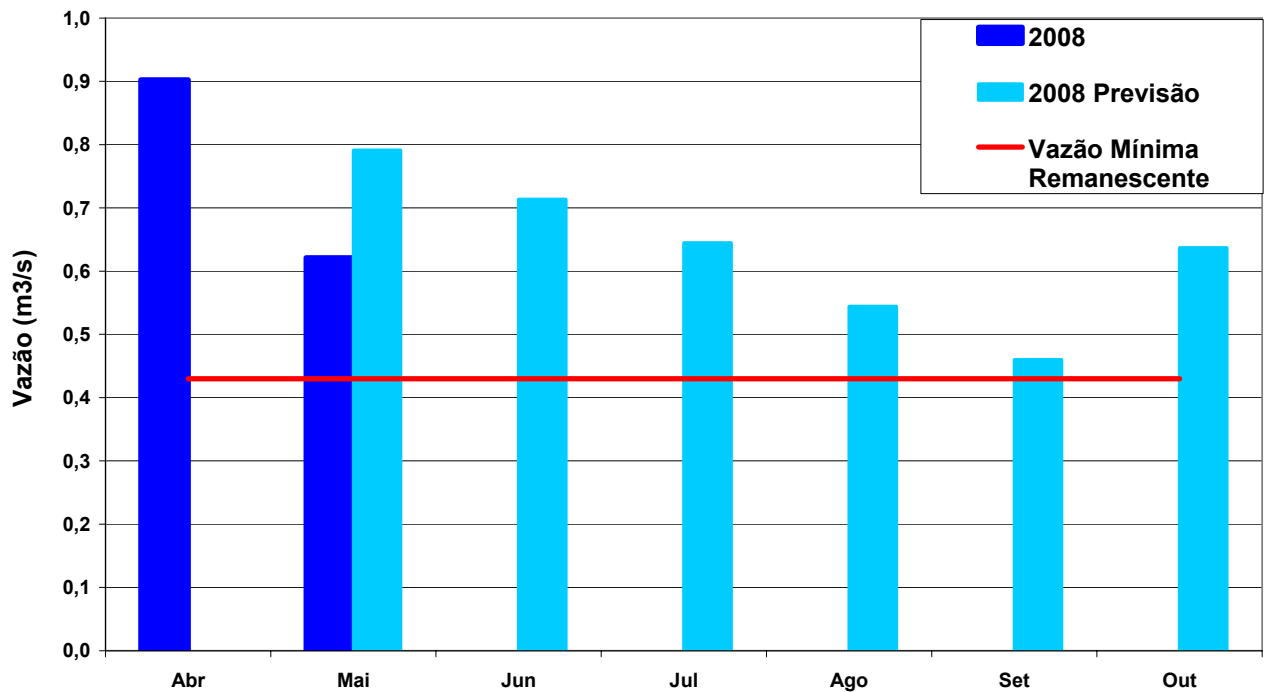

Em maio de 2008 a vazão média no rio Pípiripau, nesta estação, foi de  $0,621\text{m}^3/\text{s}$  o que equivale a uma cota média de 113,00cm.

## Estação Pípiripau Montante Canal (60472240) – Trecho 3

### Ribeirão Pípiripau na Estação Montante-Canal Trecho 3

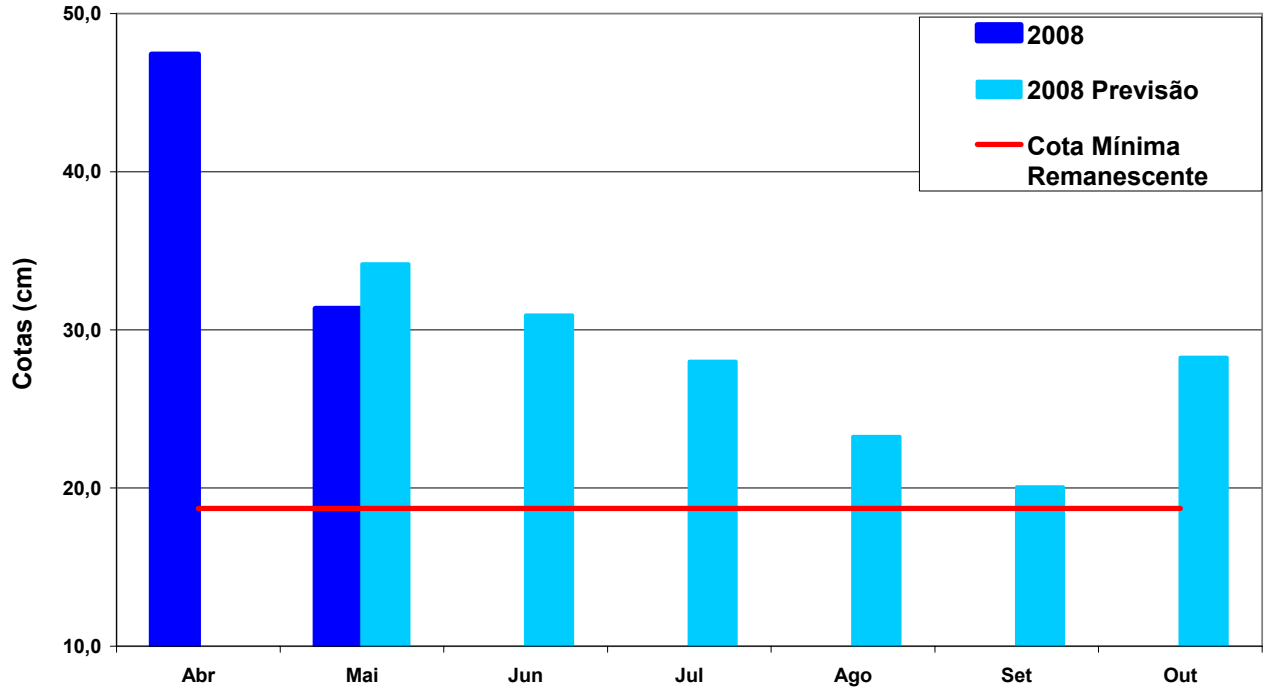

### Ribeirão Pípiripau na Estação Montante-Canal Trecho 3

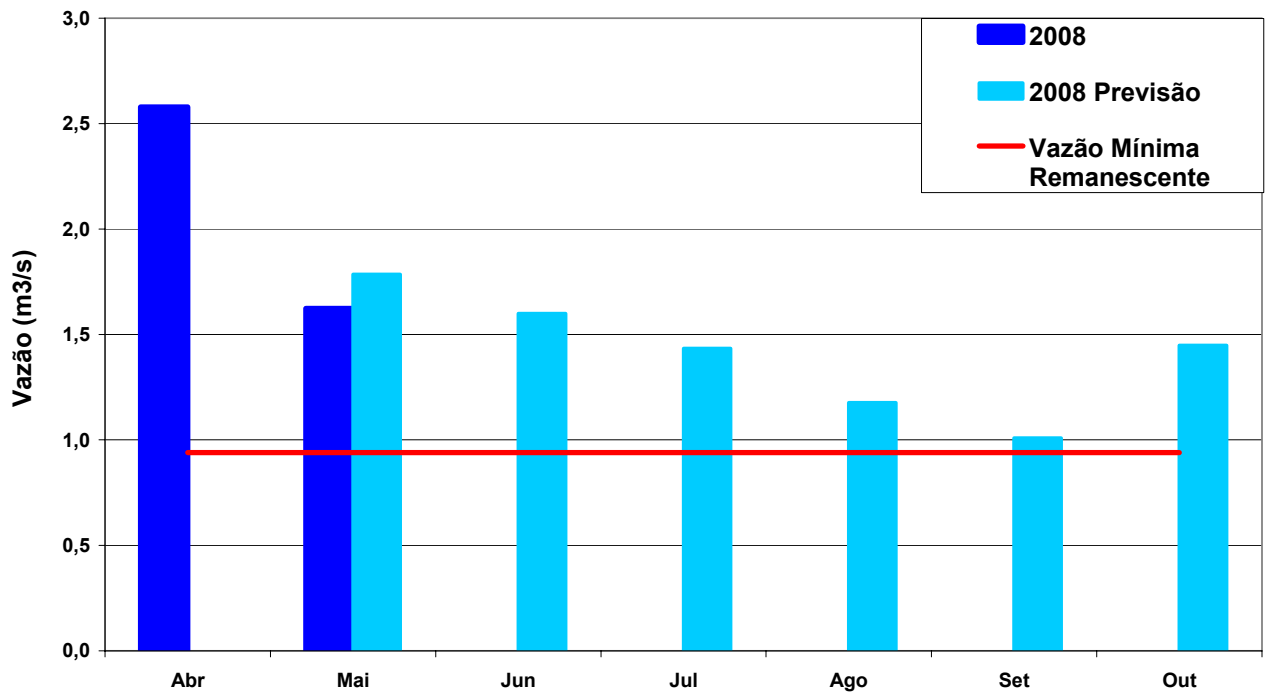

Em maio de 2008 a vazão média no rio Pípiripau, nesta estação, foi de  $1,62\text{m}^3/\text{s}$  o que equivale a uma cota média de  $31,30\text{cm}$ .

## Estação Pípiripau Montante Captação CAESB (60472300) – Trecho 4

### Ribeirão Pípiripau na Estação Captação Trecho 4

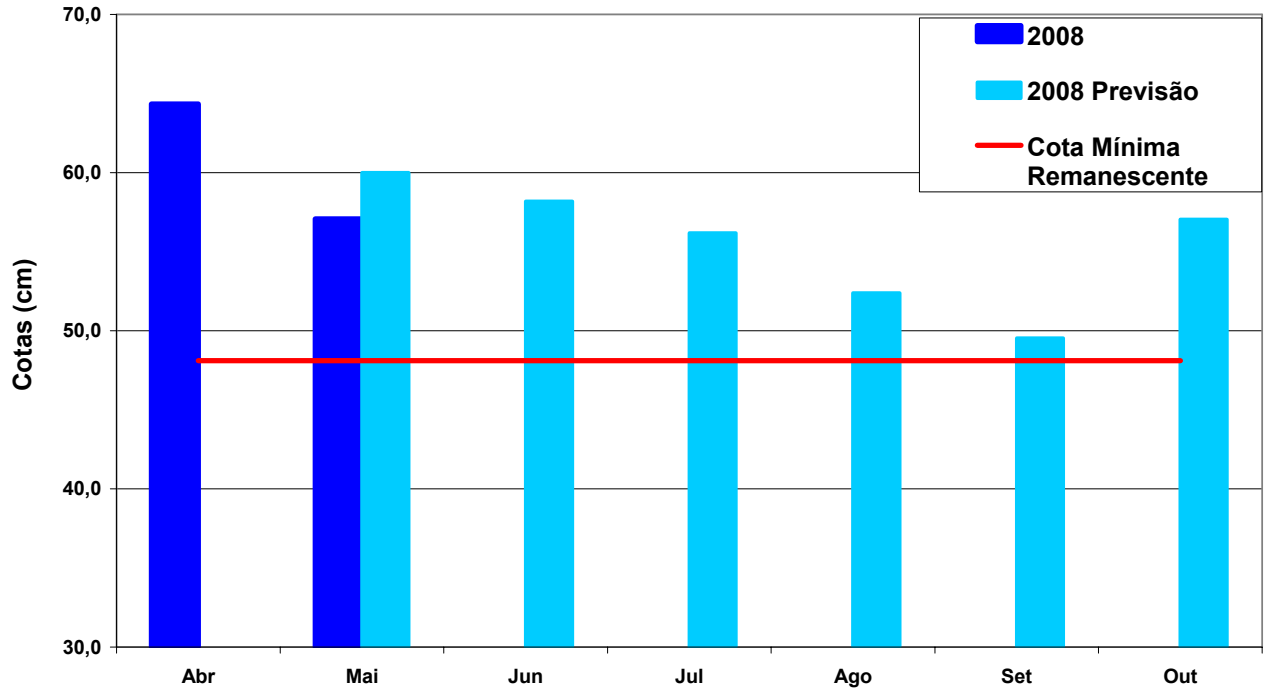

### Ribeirão Pípiripau na Estação Captação Trecho 4

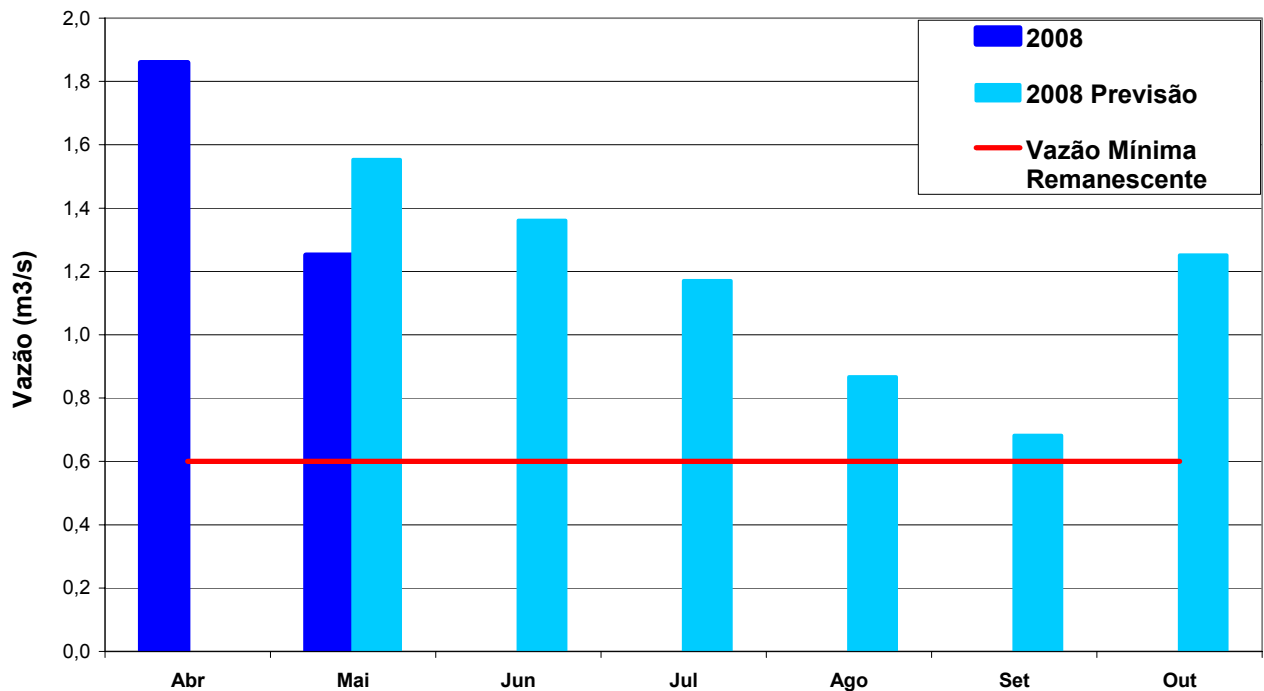

Em maio de 2008 a vazão média no rio Pípiripau, nesta estação, foi de 1,25m<sup>3</sup>/s o que equivale a uma cota média de 57,03cm.

## Estação Frinocap DF-130 (60473000) – Trecho 5

### Ribeirão Pipiripau na Estação Frinocap Trecho 5

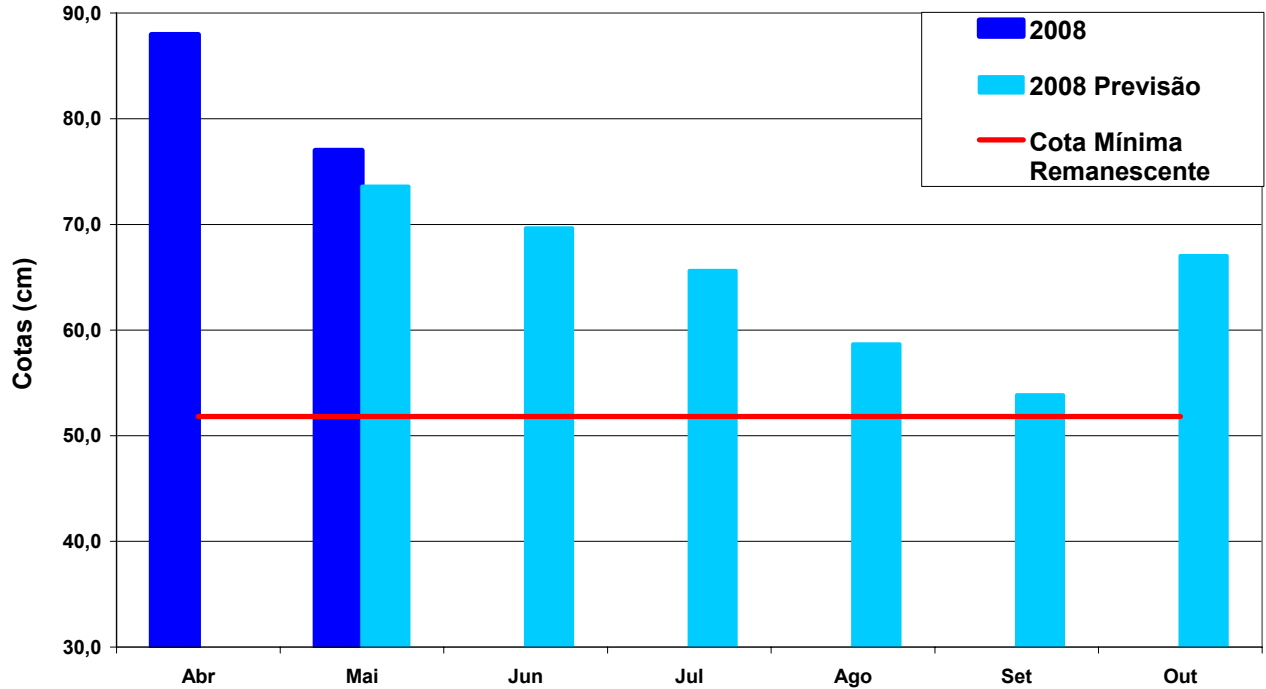

### Ribeirão Pipiripau na Estação Frinocap Trecho 5

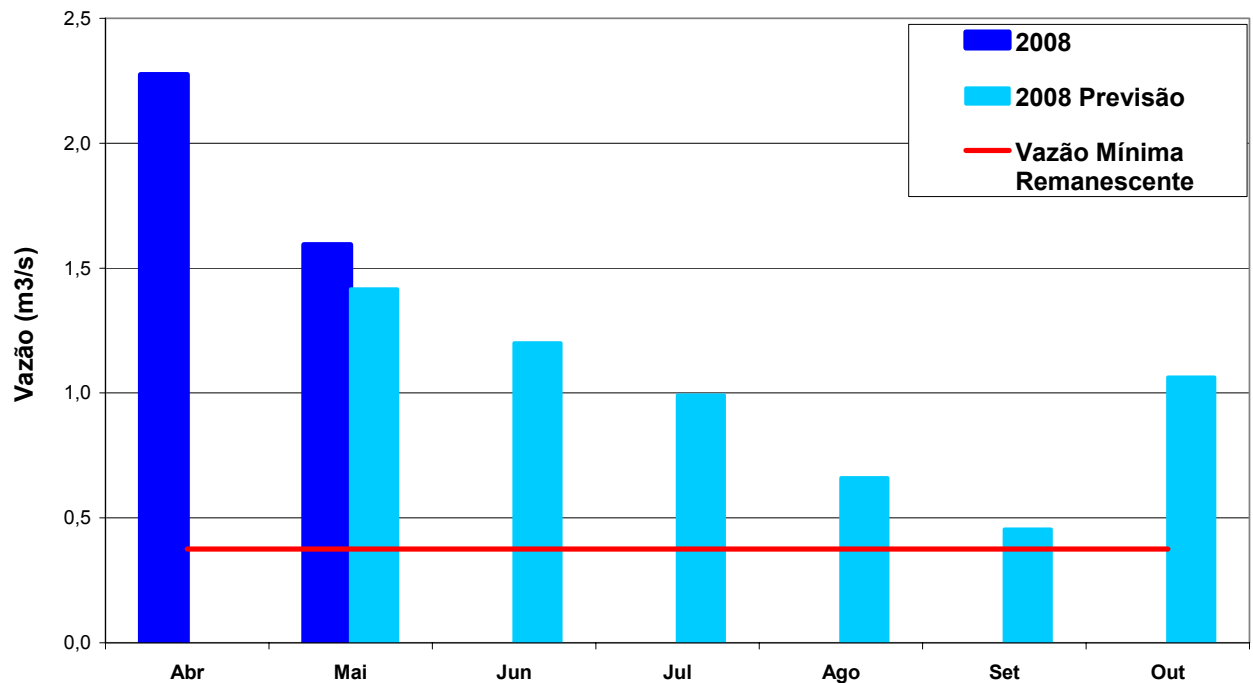

Em maio de 2008 a vazão média no rio Pipiripau, nesta estação, foi de 1,59m<sup>3</sup>/s o que equivale a uma leitura na régua de 76,7cm.

# Estação Frinocap – DF-130

Código - 60473000

Durante o mês de maio, os valores de vazão registrados no ribeirão Pipiripau, na estação Frinocap, mantiveram-se entre a curva de permanência de 50% e a curva de permanência de 90%, com pequenas oscilações abaixo da curva de permanência de 90% nos dias 23, 24 e 25 de maio.

No dia 30 de abril de 2008, a vazão no Ribeirão Pipiripau registrada na estação Frinocap foi 2,090m<sup>3</sup>/s.

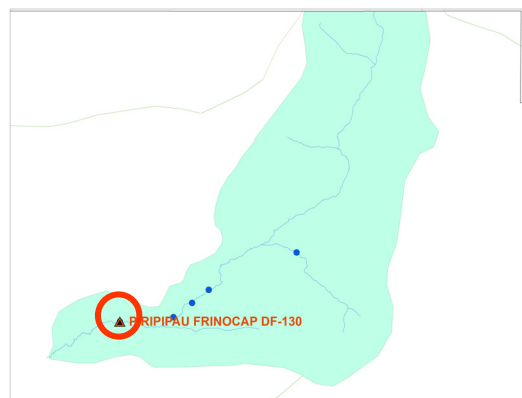

## Ribeirão Pipiripau na Estação Frinocap Ano 2008

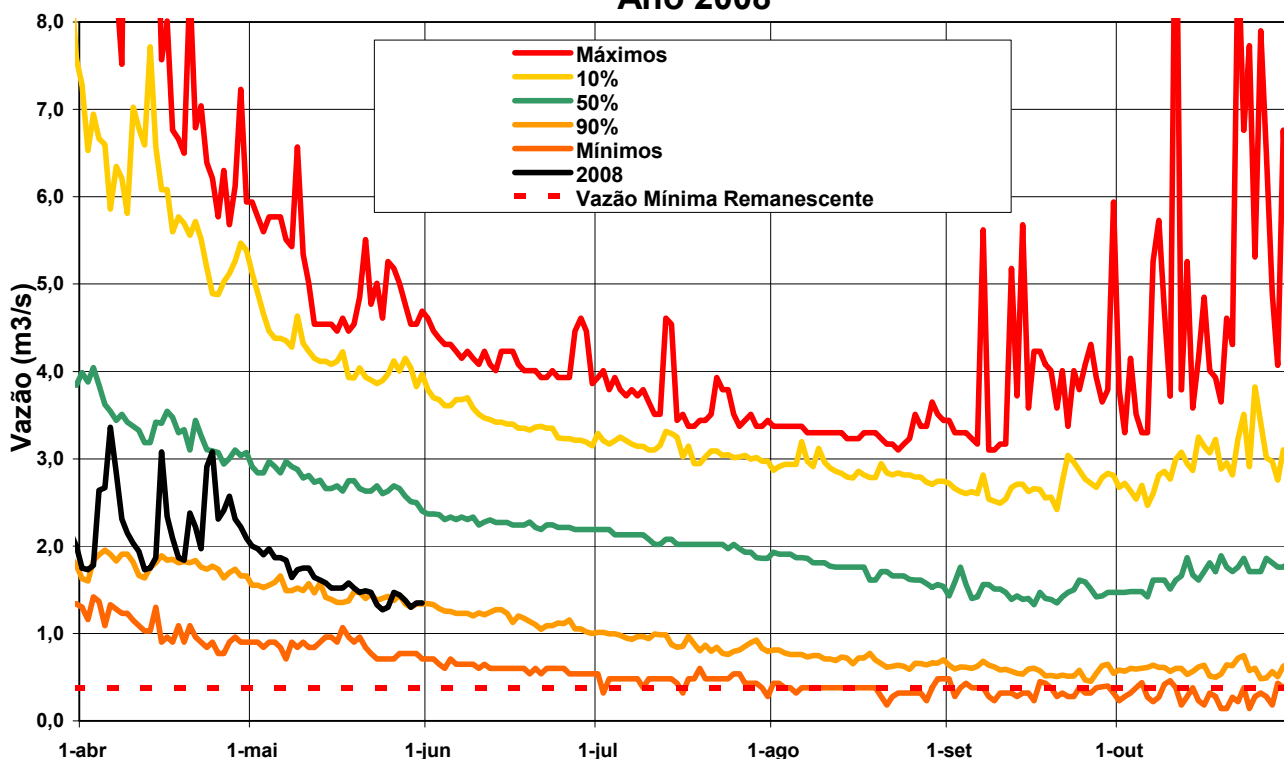

## RESUMO DO PERÍODO

A vazão média observada para o mês maio de 2008 na estação Frinocap (60473000), usada no monitoramento hidrológico da bacia do ribeirão Pipiripau, situa-se acima da vazão mínima de restrição, que visa garantir as condições ecológicas do ambiente aquático.

Observou-se que as vazões estimadas para setembro (considerado o mês crítico) em todas os pontos de controle se encontrarão um pouco acima das vazões mínimas remanescentes estipuladas. Caso o comportamento hidrológico da bacia confirme os resultados da simulação realizada no balanço hídrico do sistema do ribeirão Pipiripau, as demandas dos usuários de recursos hídricos cadastrados e outorgados pela ANA e ADASA não deverão sofrer ajustes.

Visando o aprimoramento da gestão de água da bacia do ribeirão Pipiripau, recomenda-se a todos os usuários praticar e difundir o uso racional da água.

*Obs: Este boletim é uma publicação de tiragem mensal e encontra-se disponível para consulta na página da ANA, no seguinte endereço:*

*<http://www.ana.gov.br/GestaoRecHidricos/UsosMultiplos/BoletinsMonitoramento.asp>*