

BOLETIM DE MONITORAMENTO DA
BACIA DO ALTO PARAGUAI

v.8, n. 12, dez. 2014

República Federativa do Brasil

Dilma Vana Rousseff

Presidenta

Ministério do Meio Ambiente – MMA

Isabella Teixeira - Ministra

Agência Nacional de Águas - ANA

Diretoria Colegiada

Vicente Andreu Guillo (Diretor-Presidente)

João Gilberto Lotufo Conejo

Paulo Lopes Varella Neto

Gisela Damm Forattini

Superintendência de Usos Múltiplos e Eventos Críticos

Joaquim Guedes Corrêa Gondim Filho

BOLETIM DE MONITORAMENTO DA BACIA DO ALTO PARAGUAI

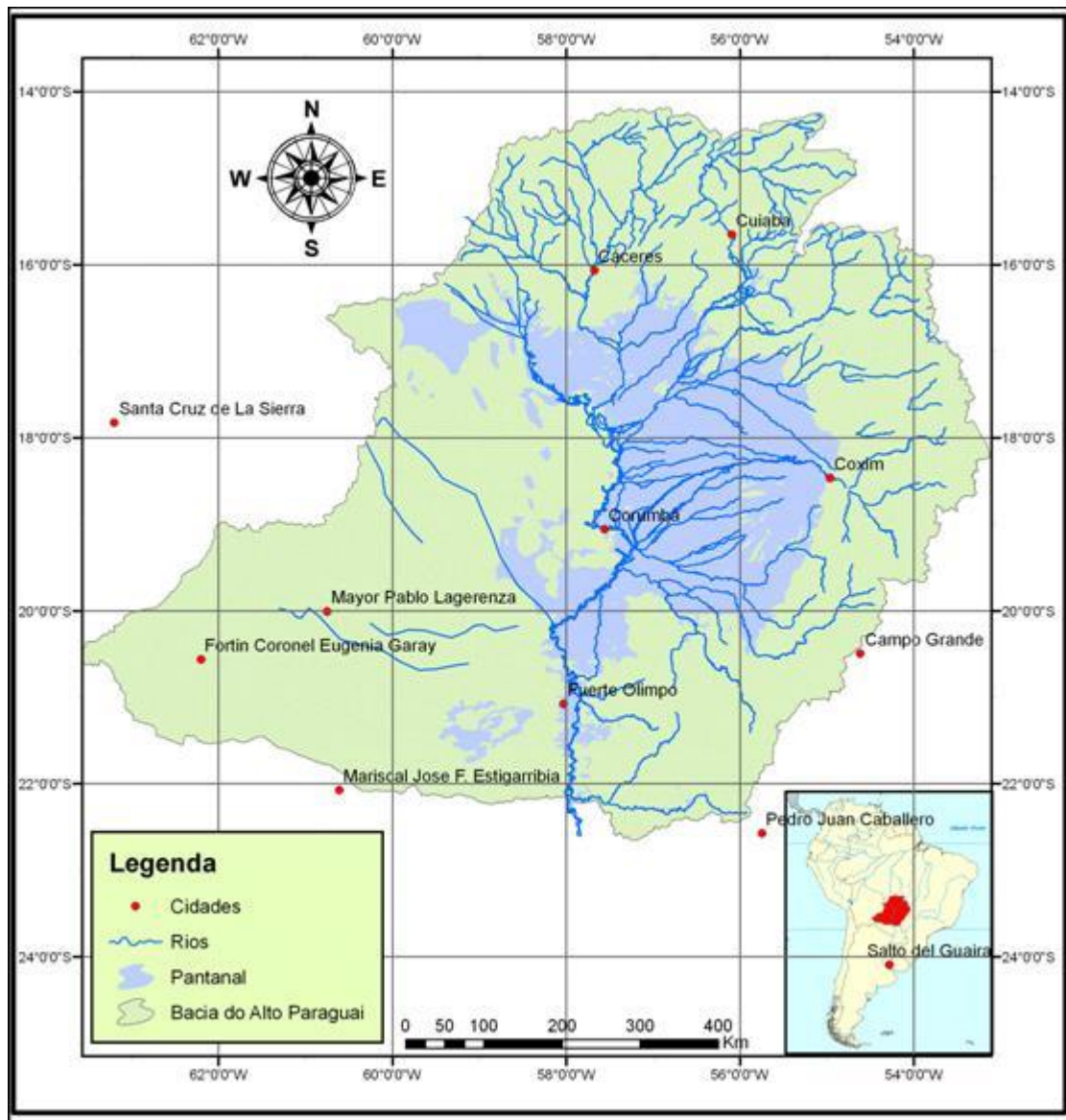

Comitê de Editoração

Presidente: João Gilberto Lotufo Conejo

Membros:

Joaquim Guedes Corrêa Gondim Filho

Ricardo Medeiros de Andrade

Reginaldo Pereira Miguel

Preparadores de originais: Kellen Souza de Oliveira Larrosa e Priscila Monteiro Gonçalves

Revisor de Texto: Diego Liz Pena

Projeto gráfico: SUM

Os conceitos emitidos nesta publicação são de inteira responsabilidade dos autores.

Exemplares desta publicação podem ser solicitados para:

Agência Nacional de Águas – ANA

Centro de Documentação

Setor Policial Sul– Área 5, Quadra 3, Bloco L

70610-200 Brasília – DF

Fone: (61) 2109-5396

Fax: (61) 2109-5265

Endereço eletrônico: <http://www.ana.gov.br>

Correio eletrônico: cedoc@ana.gov.br

©Agência Nacional de Águas 2014

Todos os direitos reservados.

É permitida a reprodução de dados e de informações contidas nesta publicação, desde que citada a fonte.

Catálogo na fonte – CEDOC – Biblioteca

A265b Agência Nacional de Águas (Brasil)
Boletim de Monitoramento da Bacia do Alto Paraguai /
Agência Nacional de Águas, Superintendência de Usos
Múltiplos e Eventos Críticos.
Brasília : ANA, 2014.
Mensal.
1. Administração Pública. 2. Agência Reguladora. 3. Relatório.
4. Agência Nacional de Águas (Brasil).

CDU 556.18 (81) (047.32)

SUMÁRIO:

- Bacia do Rio Paraguai	06
- Caracterização pela estação fluviométrica de Ladário	07
- Estações de monitoramento.....	09
Ladário.....	10
Cuiabá.....	11
São Jerônimo.....	12
Cáceres.....	13
Porto Esperança.....	14
Porto Murtinho.....	15
Ponte MT-738.....	16
- Reservatório de Manso.....	17
- Precipitação média mensal dos últimos meses.....	19
- Previsão para o próximo trimestre.....	22

Bacia do Rio Paraguai

O rio Paraguai é um dos principais tributários da Bacia do Prata, a segunda maior bacia da América do Sul, superada apenas pela bacia do Amazonas. Sua bacia conta com 3.100.000 km² de área. De todos os rios que formam a bacia do rio da Prata, o rio Paraguai é o que penetra mais em direção ao centro do continente.

A Bacia do Alto Paraguai – BAP possui três regiões bastante distintas: o Planalto, o Pantanal e o Chaco. O Planalto é uma região relativamente alta, com altitude acima de 200 m, podendo atingir até 1400 m, localizada na região leste da bacia, quase inteiramente em território brasileiro. Nessa porção da bacia, a drenagem é bem definida e convergente.

O Pantanal é uma região baixa, localizada no centro da bacia, onde os rios inundam a planície e alimentam um intrincado sistema de drenagem que inclui lagos extensos, cursos d'água divergentes e áreas de escoamento e inundação sazonal. A região do Pantanal apresenta cotas entre 80 e 150 m e foi formada pelo rebaixamento de uma grande região, simultaneamente ao surgimento da Cordilheira dos Andes (Silva, 1984). A curva de nível de 200 m de altitude corresponde, aproximadamente, aos limites entre a planície do Pantanal e as escarpas, montanhas e chapadas do Planalto.

Finalmente, o Chaco, localizado a oeste da fronteira do Brasil, é uma região baixa onde a precipitação é inferior a 1000 mm por ano e onde há grandes áreas com drenagem endorréica (sem fluxo de saída natural), que finaliza em banhados ou lagos, ou sem sistema de drenagem definido. Com base na topografia, a área de drenagem da BAP, incluindo toda a região de Chaco, seria de 600.000 km², aproximadamente. Entretanto, por ser o Chaco uma área endorréica, é frequentemente desconsiderada para efeito de contribuição hídrica, o que resulta em uma área de drenagem referente à BAP igual a cerca de 400.000 km².

As isoietas da **Figura 1** caracterizam a precipitação média anual da porção brasileira da BAP. Nota-se uma maior incidência pluviométrica nas áreas norte, nordeste e leste da porção brasileira da BAP, que são regiões de cabeceiras de rios constituintes da bacia. Na referida figura, são mostrados também gráficos de precipitação média mensal em várias estações da bacia. O período de novembro a março caracteriza-se como o mais chuvoso.

A **Figura 2** ilustra as vazões médias anuais em várias estações da BAP. Nota-se uma considerável defasagem entre as vazões das estações localizadas nas cabeceiras e as demais. Nas cabeceiras, observa-se uma resposta rápida às precipitações e os picos ocorrem no período chuvoso. Já as estações mais a jusante apresentam picos de vazões médias anuais no período de estiagem. Essa defasagem deve-se às características morfodinâmicas da bacia, com grandes áreas de alagamento que funcionam como reservatórios.

Caracterização pela estação fluviométrica de Ladário

Entre todas as estações fluviométricas da Bacia do Alto Paraguai, a estação de Ladário, localizada no 6º Distrito Naval da Marinha do Brasil em Mato Grosso do Sul, dispõe da série de níveis mais extensa, com dados desde o ano de 1900 até os dias de hoje. Além da extensa série, sua localização é estratégica, pois controla cerca de 81% da vazão média de saída do território brasileiro, o que a torna fundamental na caracterização do regime hidrológico da Bacia do Alto Paraguai e possibilita a caracterização de um dado período como sendo de seca ou de cheia no Pantanal.

Essa condição é reforçada pela homogeneidade relativa na distribuição sazonal das vazões na bacia, o que fica refletido no registro de Ladário, apesar das imensas áreas envolvidas e da diversidade geomorfológica, sobretudo considerando as cabeceiras e o Pantanal.



Figura 1 - Precipitação média anual acumulada na porção brasileira da bacia



Figura 2 – Vazões médias mensais e anuais em algumas estações da bacia

Estações de monitoramento

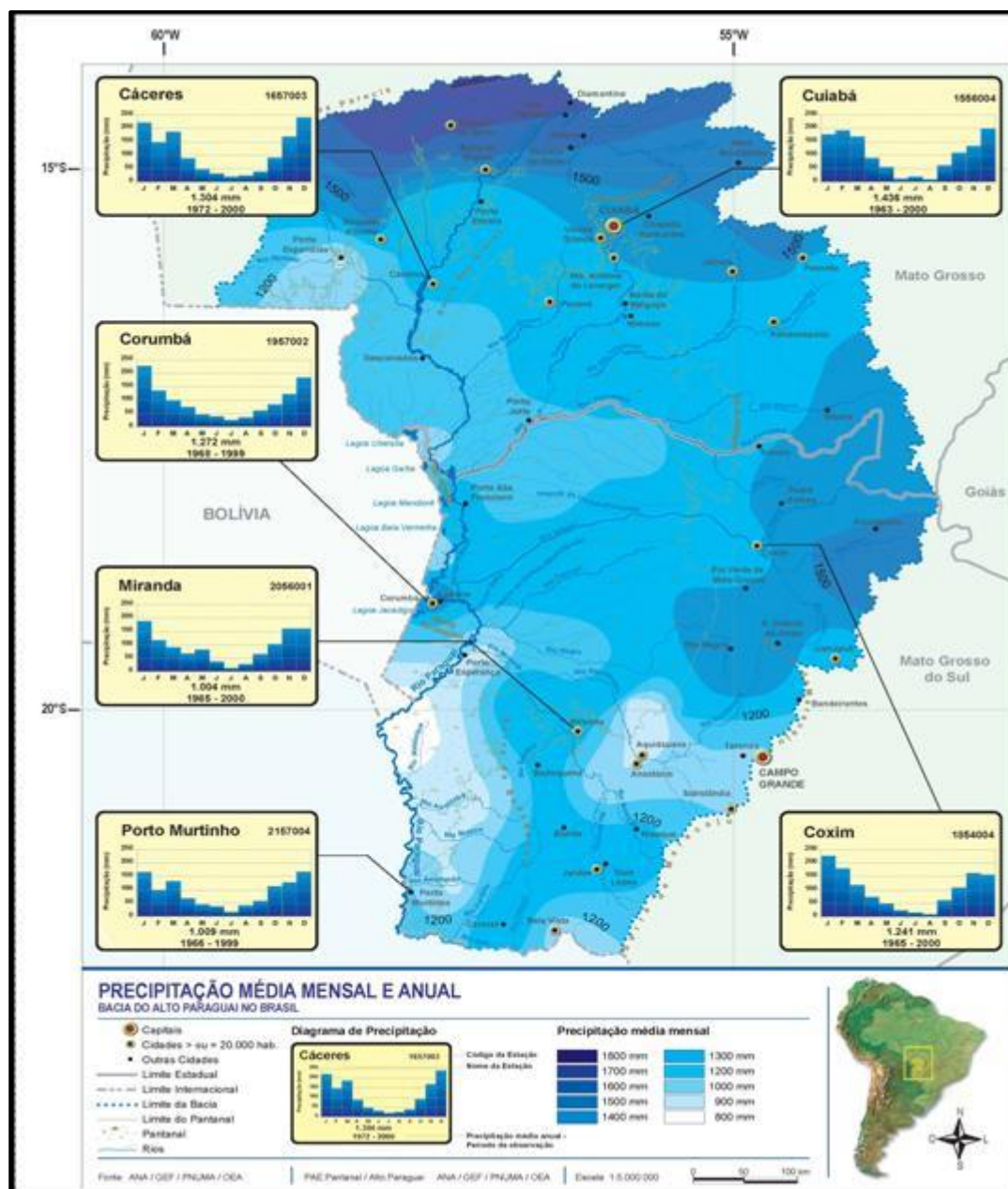
A Figura 3 apresenta a localização das estações fluviométricas utilizadas no monitoramento da bacia do Alto Paraguai. A situação de algumas dessas estações é detalhada a seguir.

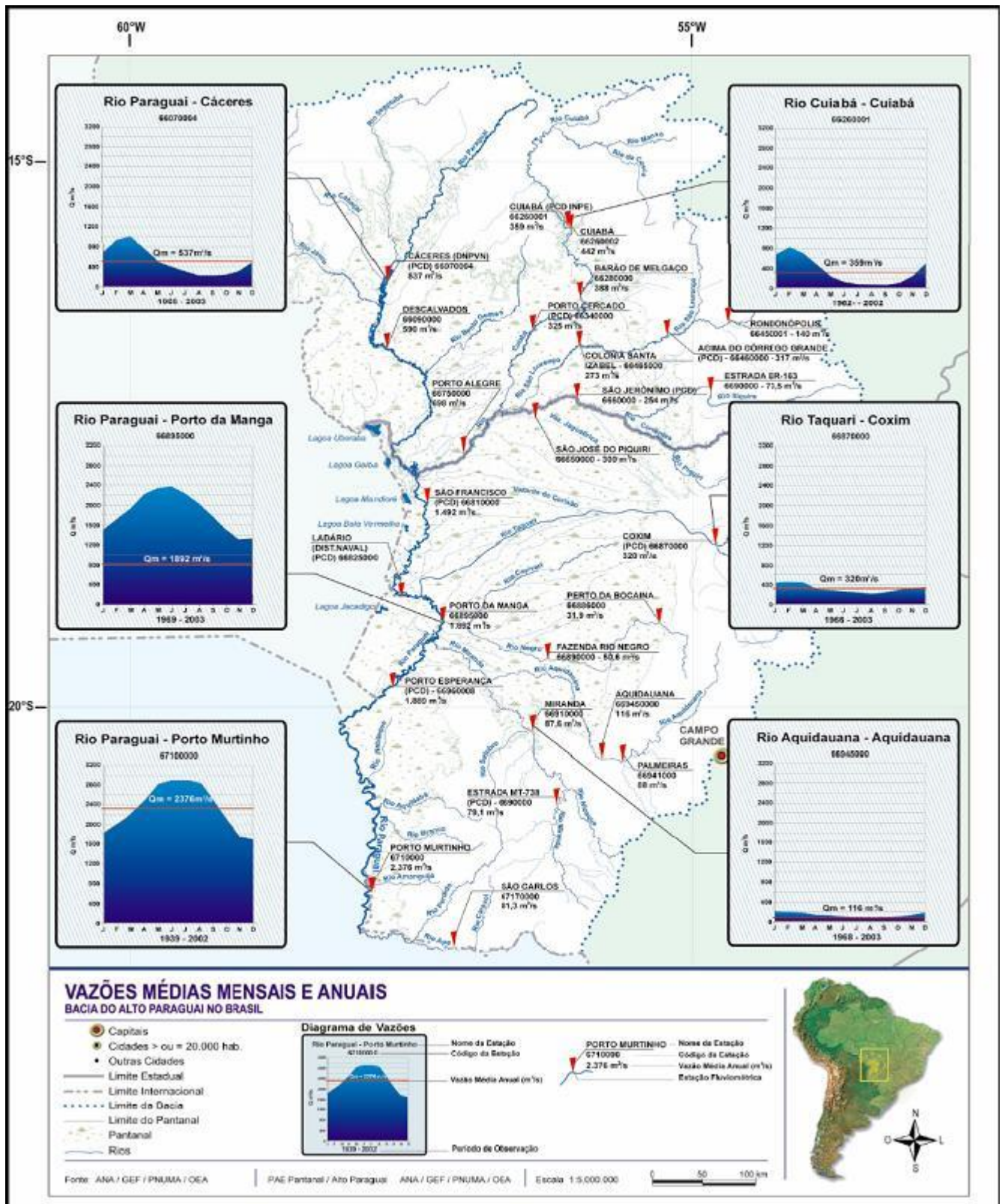

Figura 3 – Estações fluviométricas de monitoramento da BAP

Ladário

Ao longo do mês de novembro de 2014, os níveis d'água registrados no rio Paraguai, na estação de Ladário, mantiveram-se a curva de máximos históricos e a curva com 10% de permanência.

No dia 30 de novembro de 2014, o nível da água do rio Paraguai no posto de Ladário era de 241 cm, enquanto a cota de permanência com 10% para esse dia do ano, é de 237 cm.

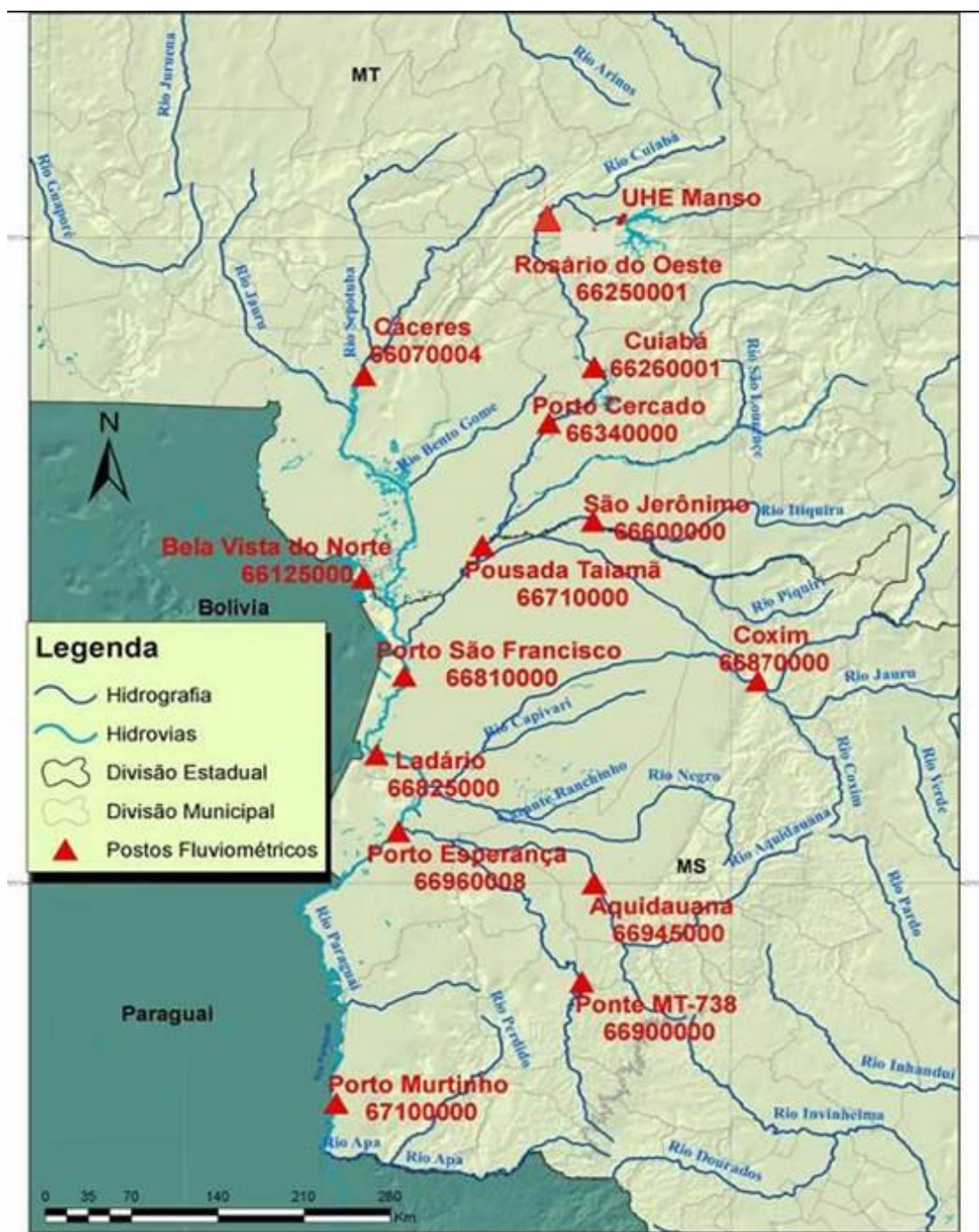
Neste mês, a estação de Ladário funcionou em 100% dos dias.



Figura 4 – Gráficos de permanência de cotas, cotas máximas, mínimas e observadas no rio Paraguai, em Ladário.

Cuiabá

Durante o mês de novembro de 2014, foram registradas cotas cujos valores entre as curva de permanência com 90% e 10%.

No dia 30 de novembro, a cota, na estação de Cuiabá, foi de 131 cm, enquanto a cota com 90% de permanência, para esse dia do ano, é de 81 cm.

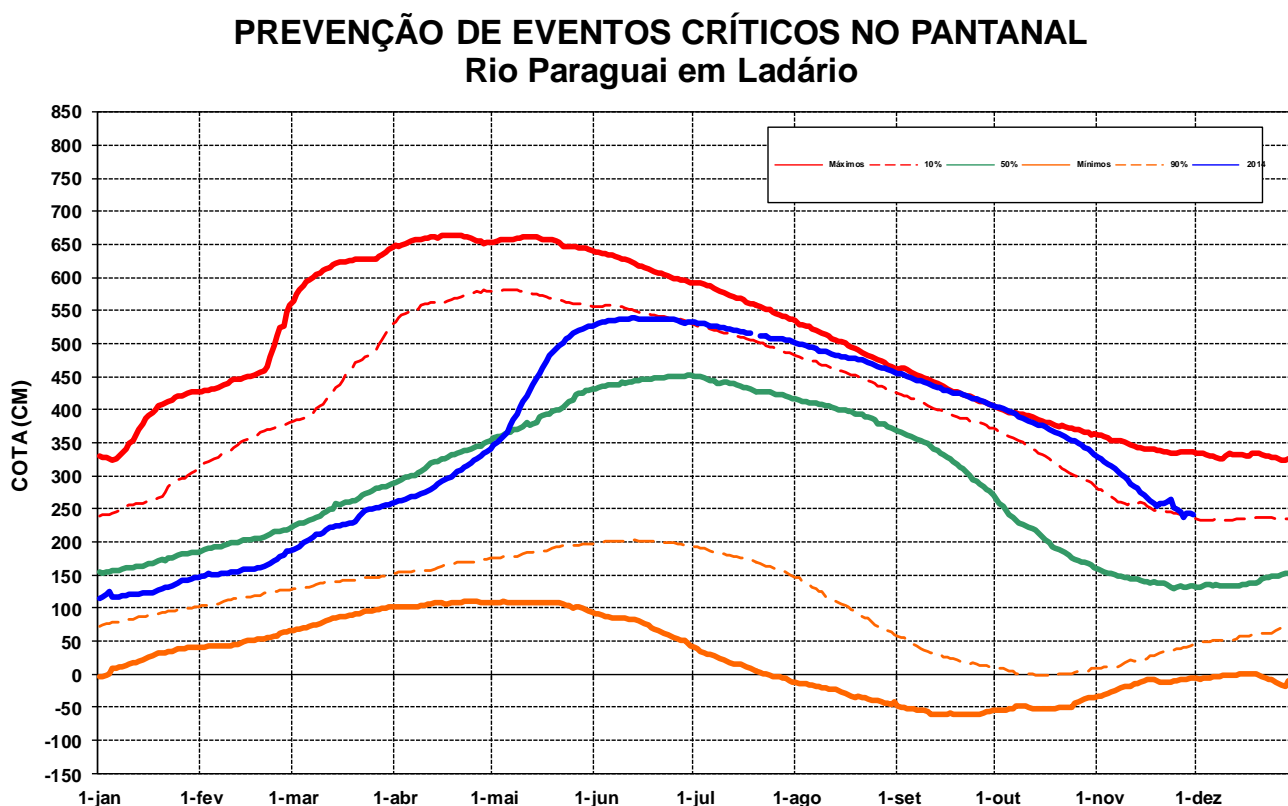
Neste mês, a estação de Cuiabá funcionou em 100% dos dias.

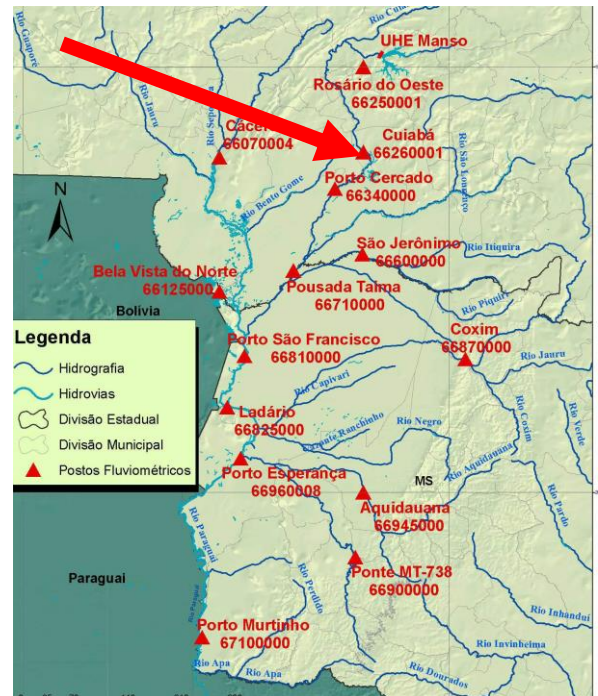

PREVENÇÃO DE EVENTOS CRÍTICOS NO PANTANAL Rio Cuiabá em Cuiabá



Figura 5 – Gráficos de permanência de cotas, cotas máximas, mínimas e observadas no rio Cuiabá, em Cuiabá.

São Jerônimo

Durante o mês de novembro de 2014, os níveis d'água do rio Piquiri registrados na estação fluviométrica de São Jerônimo estiveram entre as curvas de permanência com 50% e 90%.

No dia 30 de novembro, o nível d'água observado no rio Piquiri em São Jerônimo foi de 242 cm, enquanto a cota com permanência de 50% nesse dia é de 252 cm.

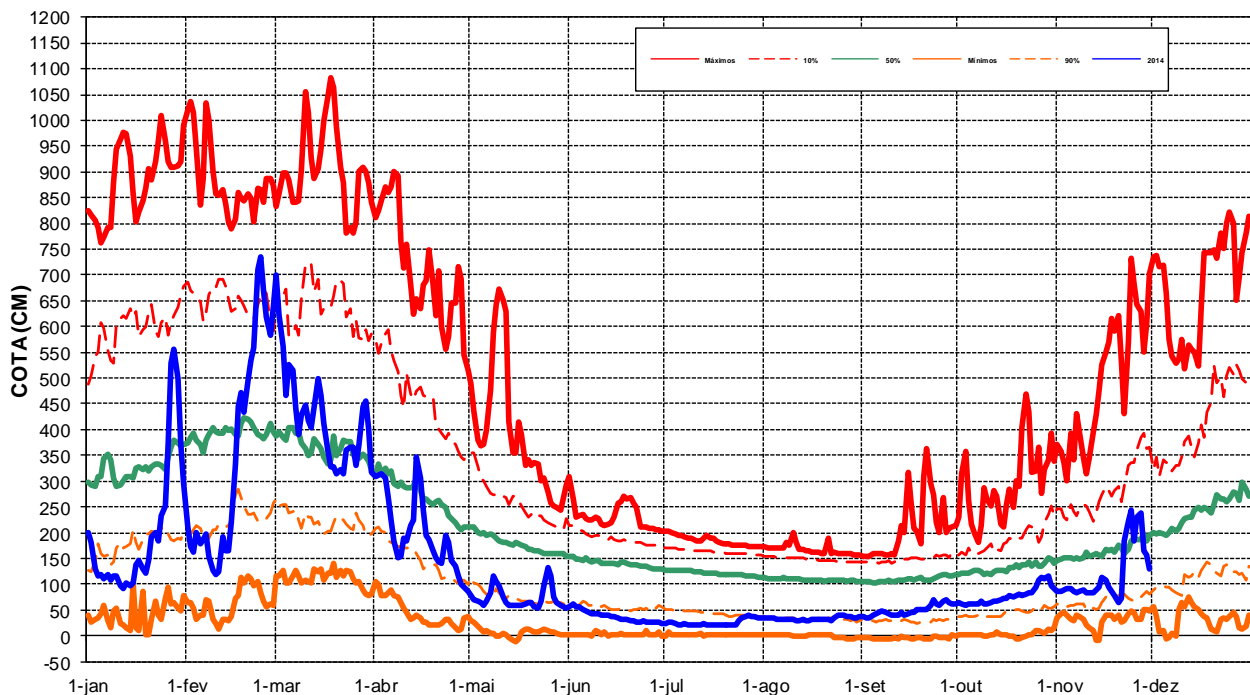
Neste mês, a estação de São Jerônimo funcionou em 100% dos dias.

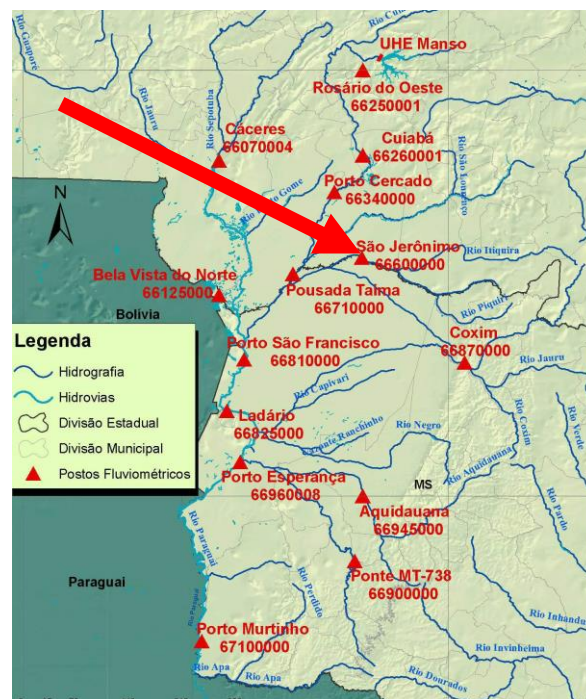

PREVENÇÃO DE EVENTOS CRÍTICOS NO PANTANAL Rio Piquiri em São Jerônimo



Figura 6 - Gráficos de permanência de cotas, cotas máximas, mínimas e observadas no rio Piquiri, em São Jerônimo.

Cáceres

Ao longo do mês de novembro de 2014, os dados registrados de nível d'água do rio Paraguai, em Cáceres, apresentaram valores entre as curvas com 50% de permanência e com 90%.

No dia 30 de novembro, o nível observado do rio Paraguai na estação de Cáceres foi 265 cm, enquanto a curva com 50% de permanência desse dia é de 246 cm.

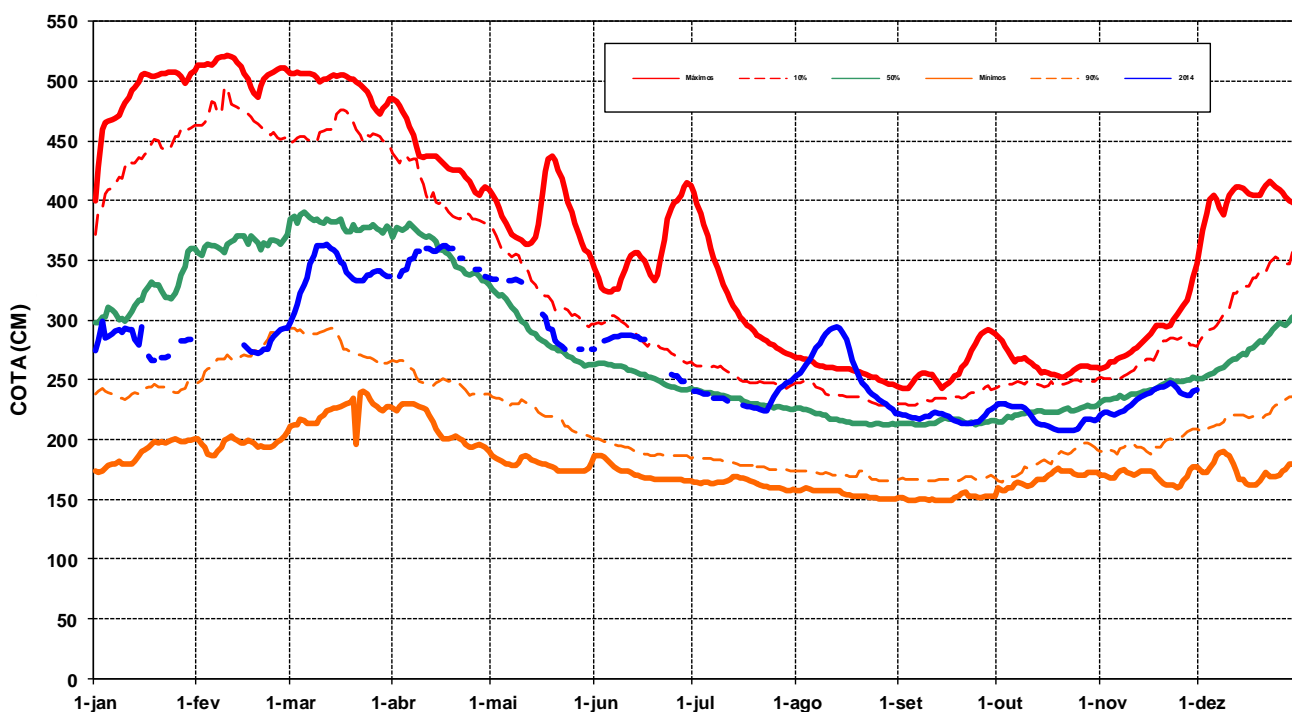
Neste mês, a estação de Cáceres funcionou em 100% dos dias.

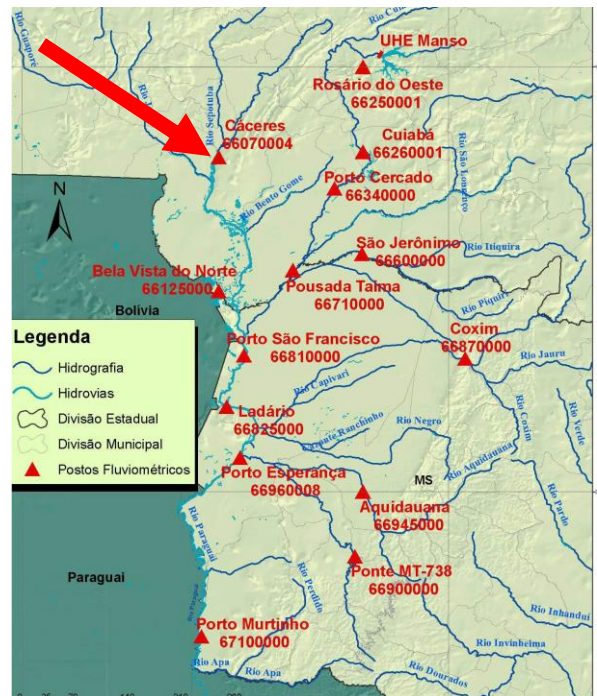

PREVENÇÃO DE EVENTOS CRÍTICOS NO PANTANAL Rio Paraguai em Cáceres



Figura 7 - Gráficos de permanência de cotas, cotas máximas, mínimas e observadas no rio Paraguai, em Cáceres.

Porto Esperança

Durante o mês de novembro de 2014, os dados registrados de nível d'água do rio Paraguai, na estação de Porto Esperança, apresentaram valores entre a curva de máximos históricos e a curva com 10% de permanência.

No dia 30 de novembro, o nível observado do rio Paraguai na estação de Porto Esperança foi 238 cm, enquanto a curva com 10% de permanência desse dia foi de 215 cm.

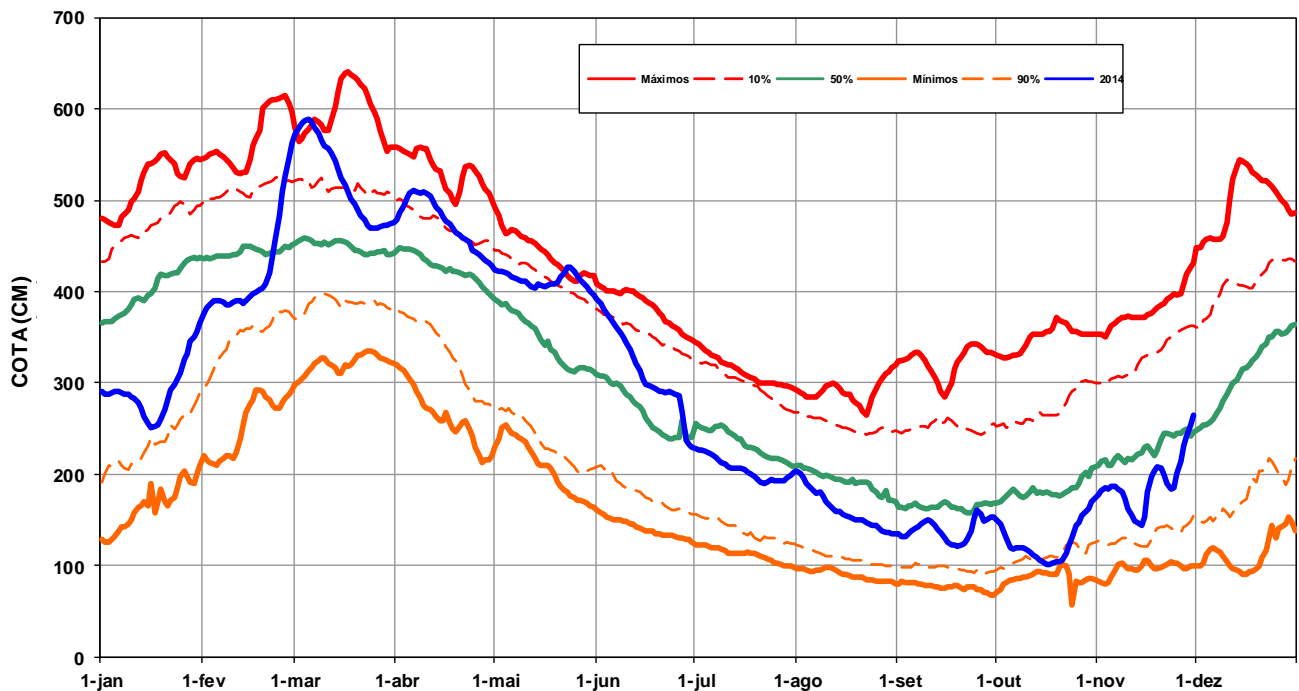
Neste mês, a estação de Porto Esperança funcionou em 100% dos dias.

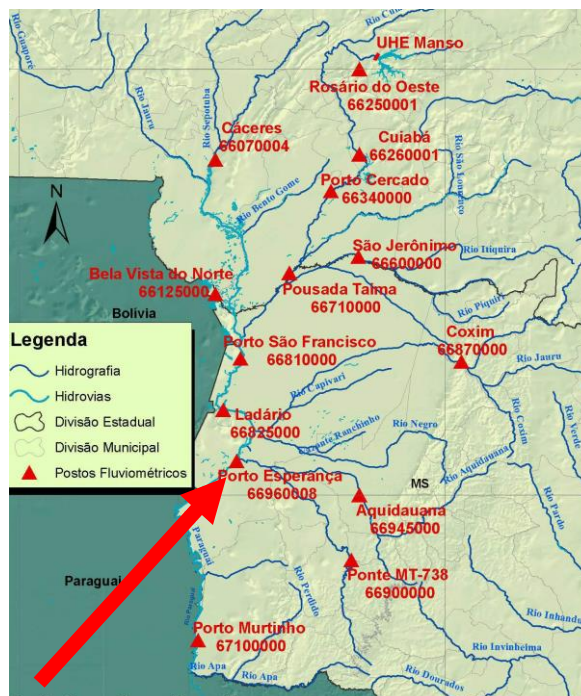

PREVENÇÃO DE EVENTOS CRÍTICOS NO PANTANAL Rio Paraguai em Porto Esperança



Figura 8 - Gráficos de permanência de cotas, cotas máximas, mínimas e observadas no rio Paraguai, em Porto Esperança.

Porto Murtinho

A estação de Porto Murtinho do rio Paraguai apresentou, durante o mês de novembro de 2014, registros de níveis d'água que se mantiveram entre a curva com 10% de permanência e a curva de máximos históricos.

No dia 30 de novembro a cota registrada na estação de Porto Murtinho foi de 554 cm, e a cota com 10% de permanência nesse dia é de 475 cm.

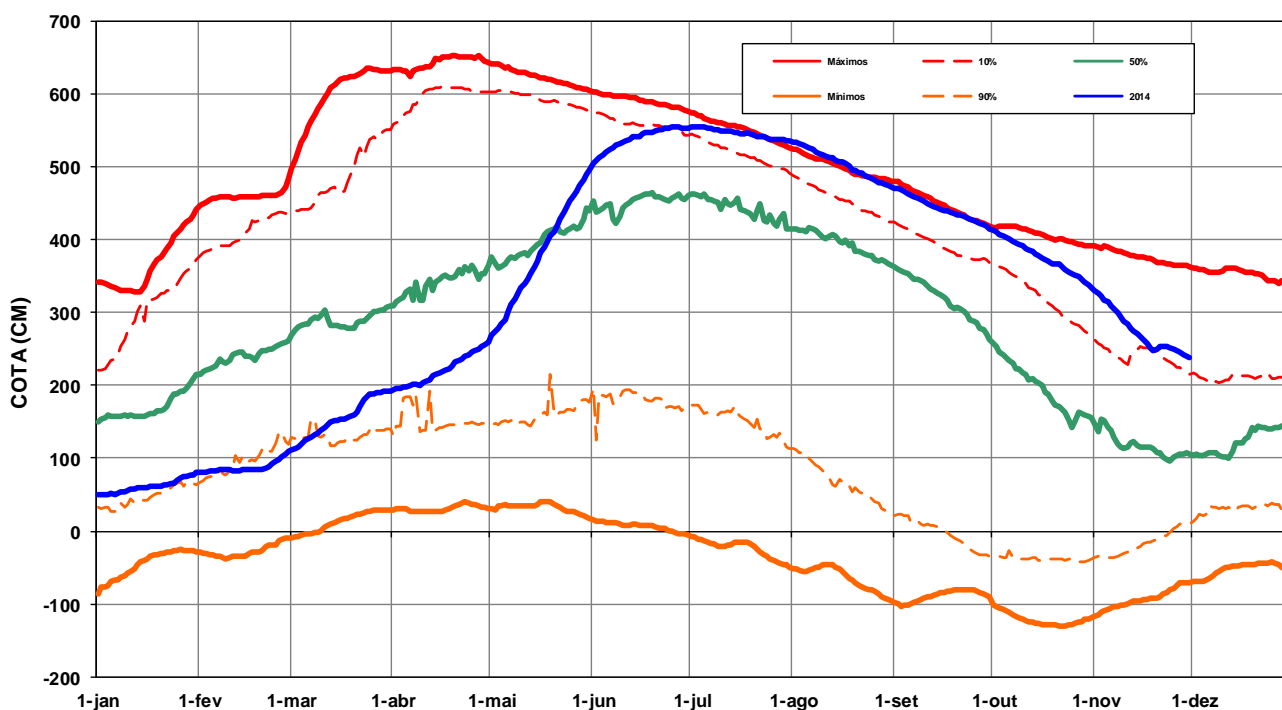
Neste mês, a estação de Porto Murtinho funcionou em 100% dos dias.

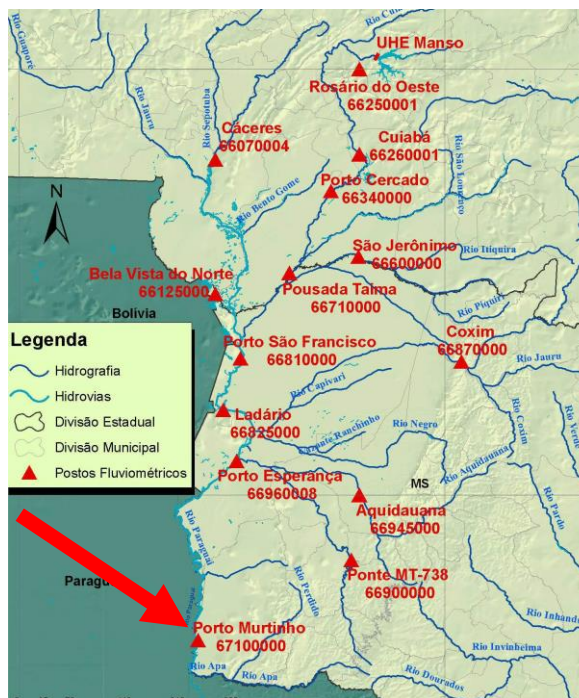

PREVENÇÃO DE EVENTOS CRÍTICOS NO PANTANAL Rio Paraguai em Porto Murtinho



Figura 9 - Gráficos de permanência de cotas, cotas máximas, mínimas e observadas no rio Paraguai, em Porto Murtinho.

Ponte MT-738

O mês de novembro de 2014, rio Miranda, na estação Ponte MT-738, registrou valores entre as curvas com 50% de permanência e a máximos históricos.

Em 30 de novembro, o nível d'água registrado no rio Miranda na estação fluviométrica Ponte MT-738 foi de 476 cm, enquanto a cota de 10% de permanência é de 501 cm.

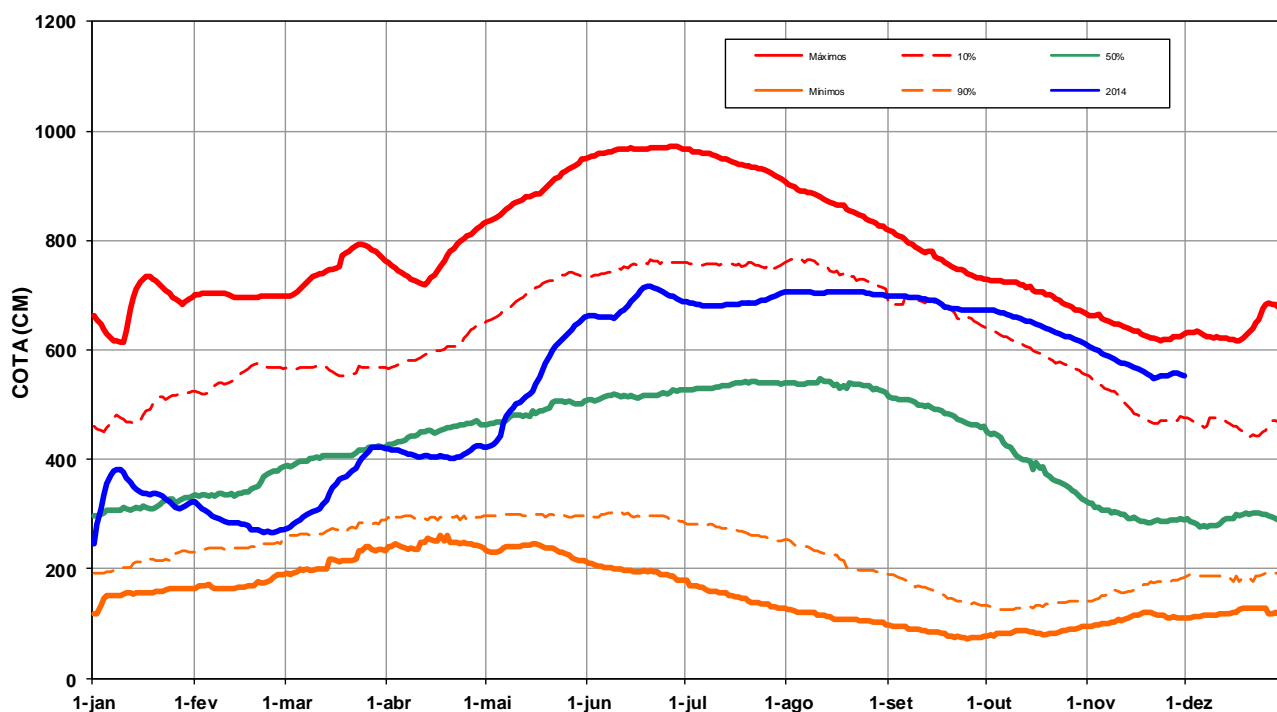
Neste mês, a estação Ponte MT-738 funcionou em 93% dos dias.

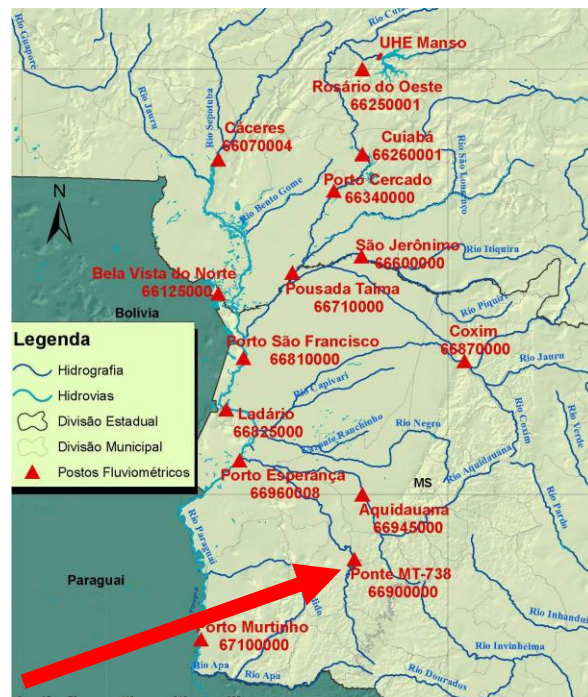

PREVENÇÃO DE EVENTOS CRÍTICOS NO PANTANAL Rio Miranda na Ponte MT-738



Figura 10 - Gráficos de permanência de cotas, cotas máximas, mínimas e observadas no rio Miranda, na Ponte MT-738.

Reservatório de Manso

Durante o mês de novembro de 2014, a vazão afluente média ao reservatório do aproveitamento múltiplo de Manso foi de 152 m³/s. A vazão defluente média verificada no APM Manso no mesmo período foi de 181 m³/s. No dia 30 de novembro de 2014, a vazão defluente em Manso foi 177 m³/s. As figuras 11 e 12 ilustram as vazões na UHE Manso.

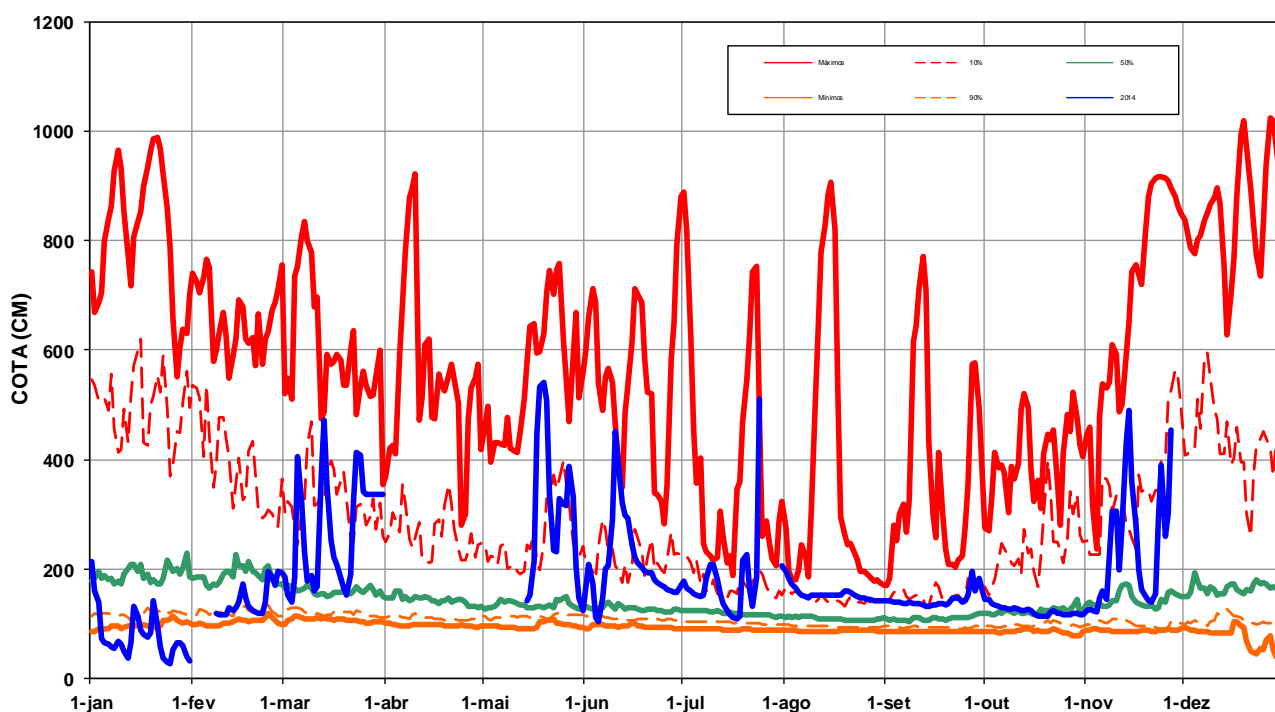

Figura 11 – Vazões na UHE Manso de julho de 2011 a novembro de 2014.



Figura 12 – Vazões na UHE Manso para o mês de novembro de 2014.

Em novembro, foi uma redução de 2,5 do volume útil do reservatório Manso. No dia 30 de novembro de 2014, esse reservatório apresentava 59,23 do seu volume útil. As Figuras 13 e 14 ilustram a evolução do volume útil.

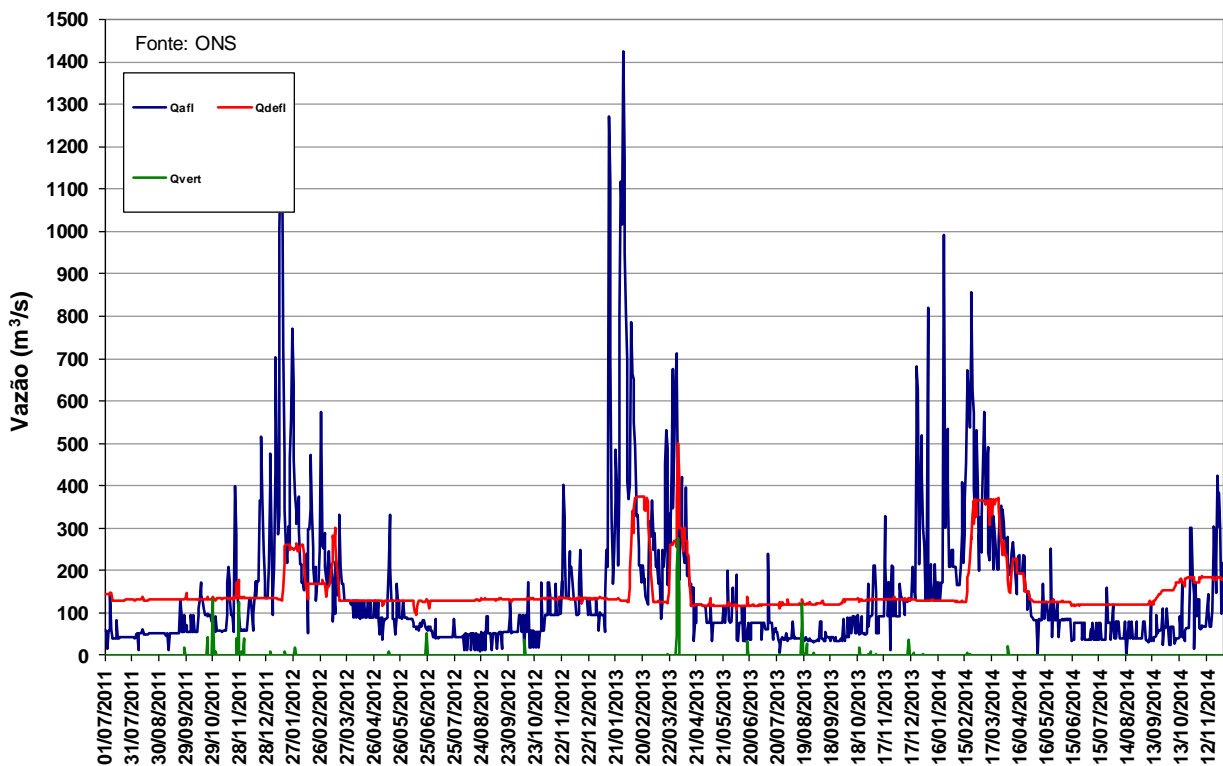

Figura 13 – Volume Útil armazenado na UHE Manso de julho de 2011 a novembro de 2014.

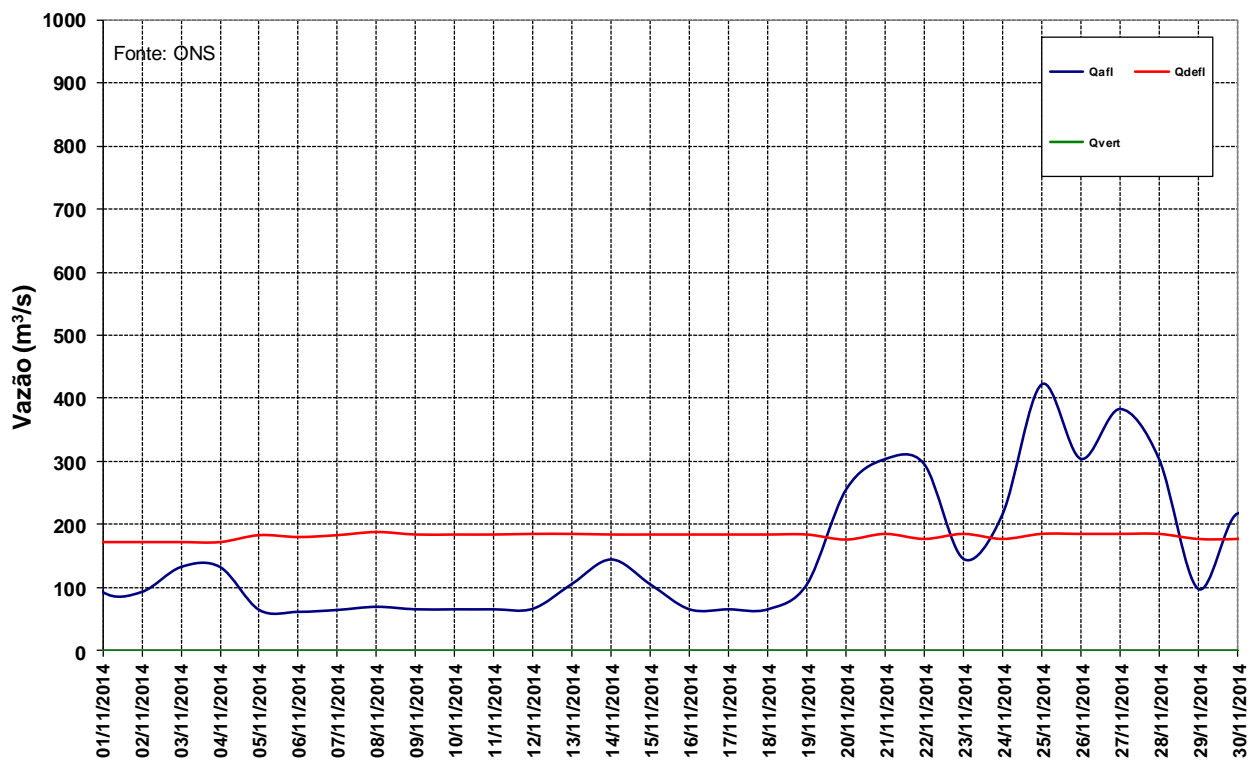

Figura 14 – Volume Útil armazenado na UHE Manso para o mês de novembro de 2014.

Precipitação média mensal dos últimos meses

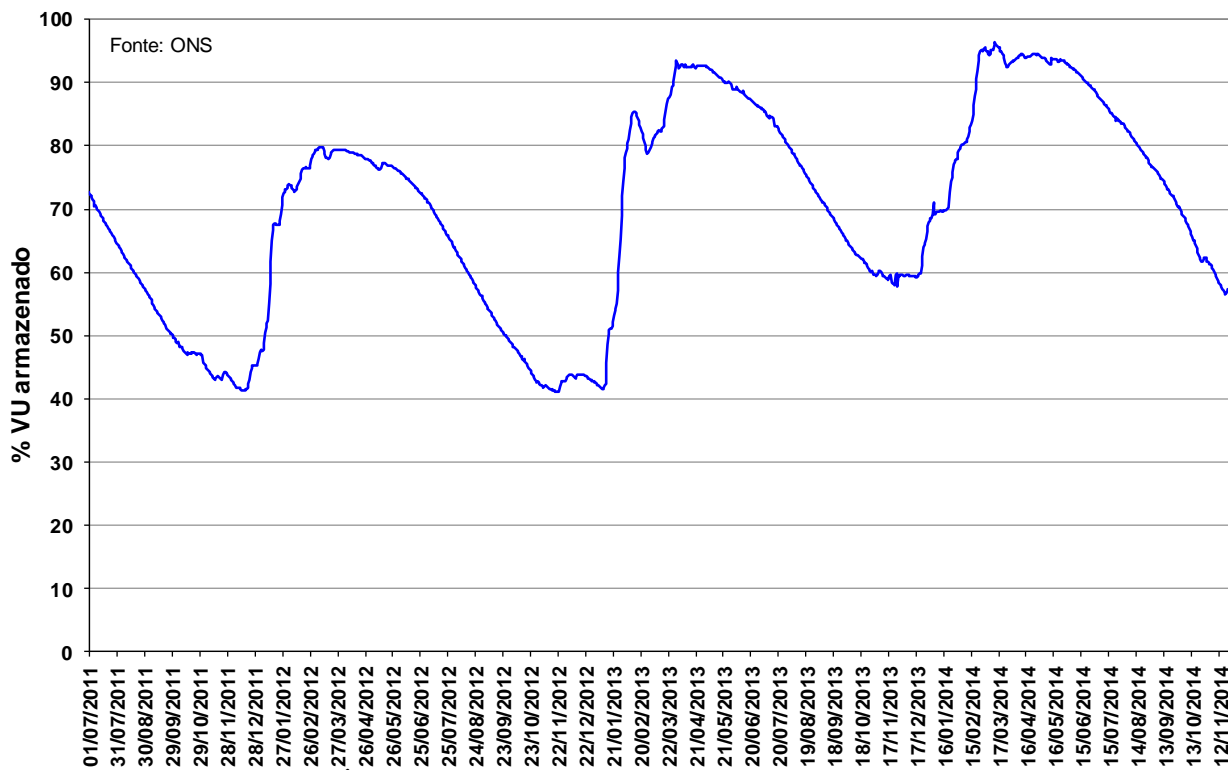
Os volumes de chuva em outubro ficaram abaixo da média climatológica no leste e sul da bacia do Alto Paraguai. Já nas partes norte e oeste os acumulados ficaram ligeiramente acima da normalidade. De acordo com o gráfico de anomalia de precipitação (imagem inferior), entre 01/10/2014 e 31/10/2014, os desvios positivos variaram, em média, de 10 a 50 mm, enquanto as anomalias negativas ultrapassaram 100 mm no sul da bacia.

01/10/2014 a 31/10/2014

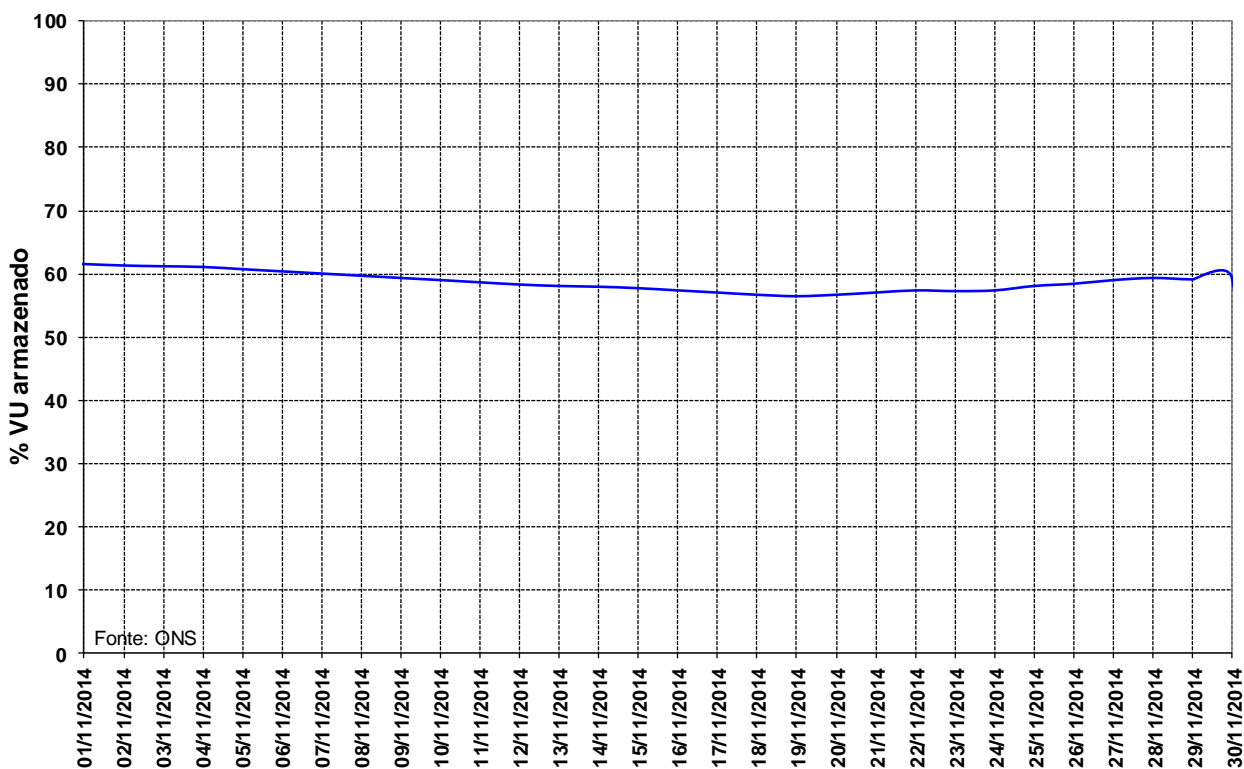
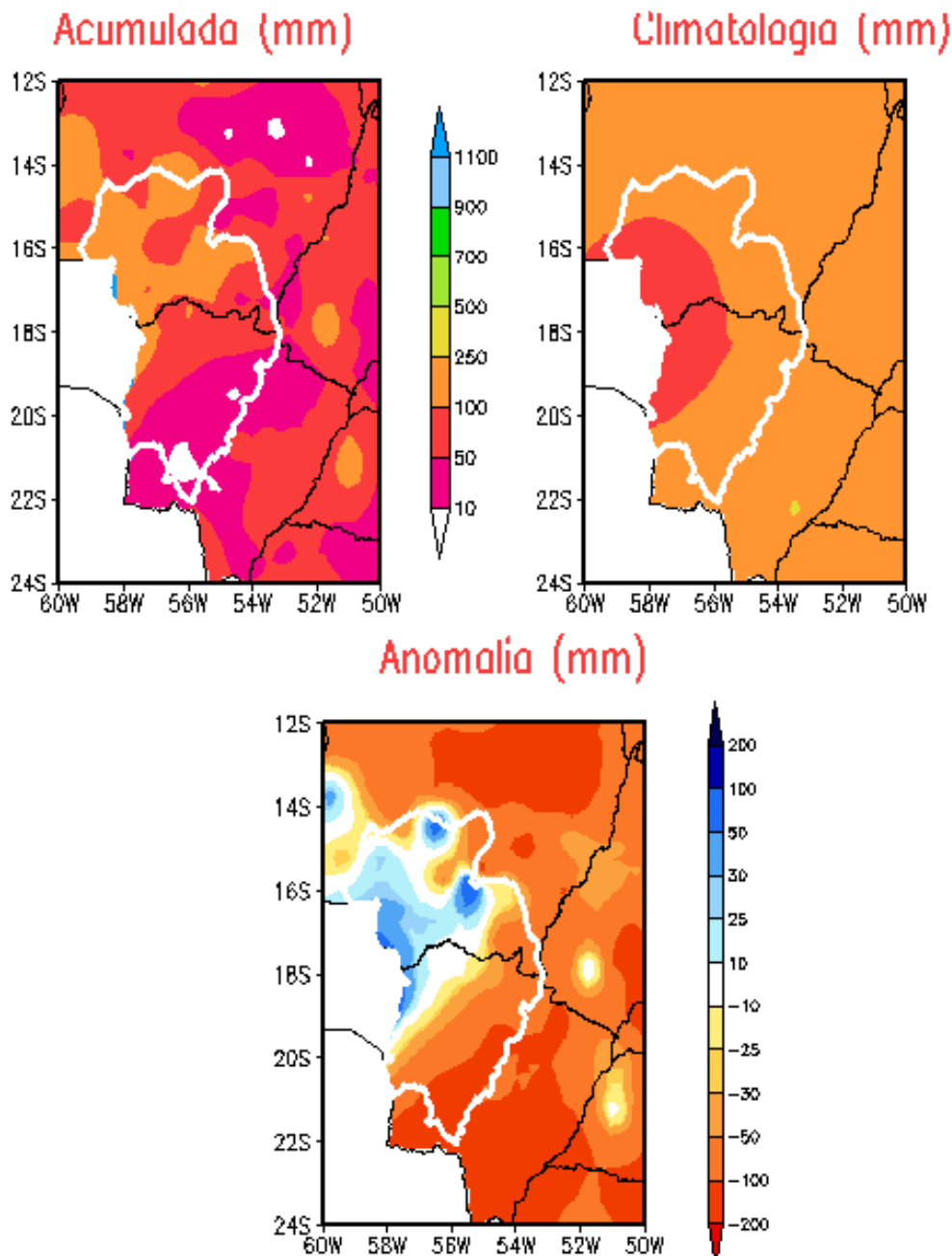

Fonte de dados: ONCD/NPE-INMET-FUNCENE-LMRS/PB-EMPARN/RN-DMRH/PE
SRHBA/BA-CEPES/SE-SEAG/ES-NMRH/AL, SIMGE-CENIG/MG-SIMEPAR/PR-CLIMRH/SC

Figura 15 – Precipitação mensal acumulada, média climatológica e anomalia de precipitação na BAP, no período de 01/10/14 a 31/10/14.

Em novembro de 2014 os totais mensais de precipitação variaram de normal a acima da média climatológica em quase toda a bacia, com exceção da parte centroleste, onde os acumulados ficaram ligeiramente abaixo da normalidade. De acordo com o gráfico de anomalia de precipitação (imagem inferior), entre 01/11/2014 e 30/11/2014, os desvios negativos chegaram a 50 mm e os positivos ultrapassaram 100 mm no norte da bacia.

01/11/2014 a 30/11/2014

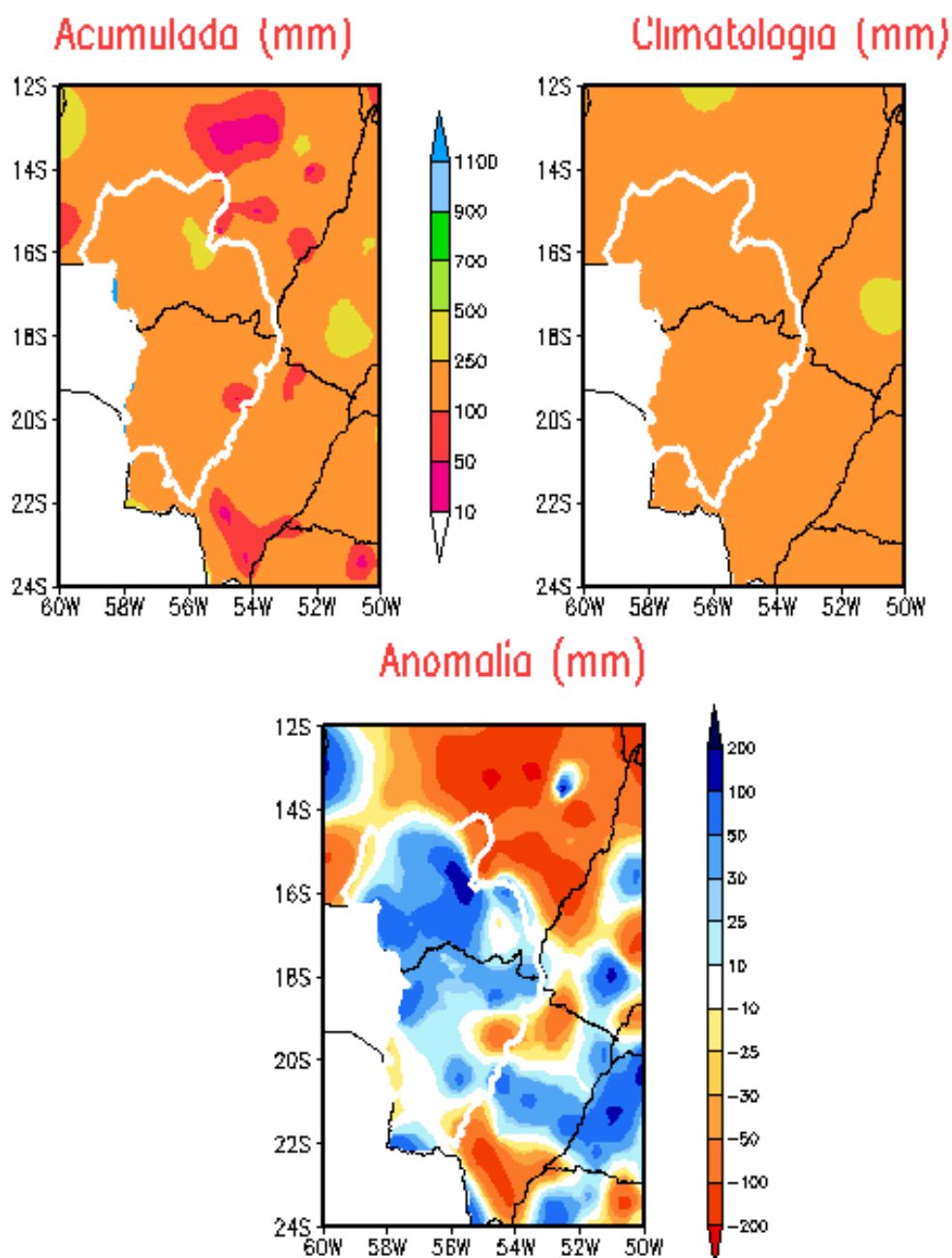

Fonte de dados: CNCD/INPE - INMET - FUNCME - LMRG/PB - EMPARN/RN - DMRH/PE
 SRHBA/BA - CEPES/SE - SEAG/ES - NMRH/AL - SINGE - CEMIG/MG - SIMPAR/PR - CLIMERH/SC

Figura 16 – Precipitação mensal acumulada, média climatológica e anomalia de precipitação na BAP, no período de 01/11/14 a 30/11/14.

A figura 17 mostra o volume de chuva acumulada mensal em 2014 na estação de Poxoréo/MT. Nota-se que, em novembro de 2014, a precipitação ficou acima da média nesta localidade.



Figura 17 - Precipitação acumulada mensal em 2014 X Média climatológica (61-90) em Poxoréo/MT

Na Figura 18 – Evolução da Precipitação Média na Bacia –, observa-se que a precipitação média registrada na bacia como um todo, em novembro de 2014, ficou **ligeiramente acima da média** de longo termo do período.

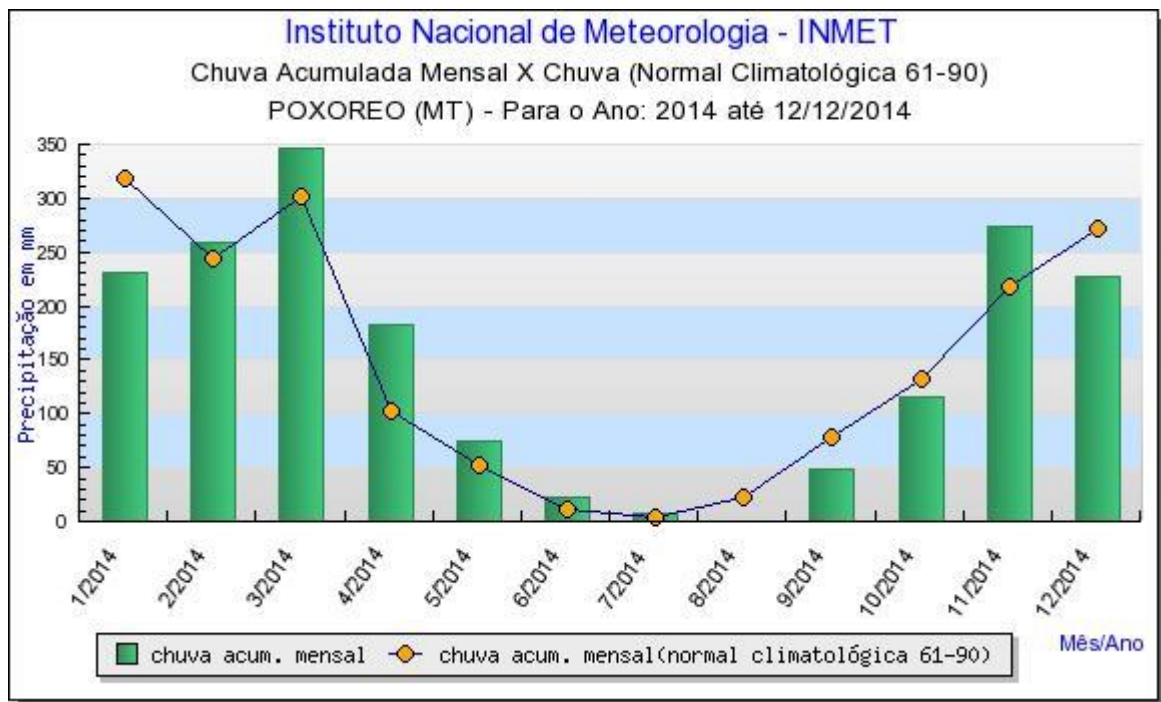
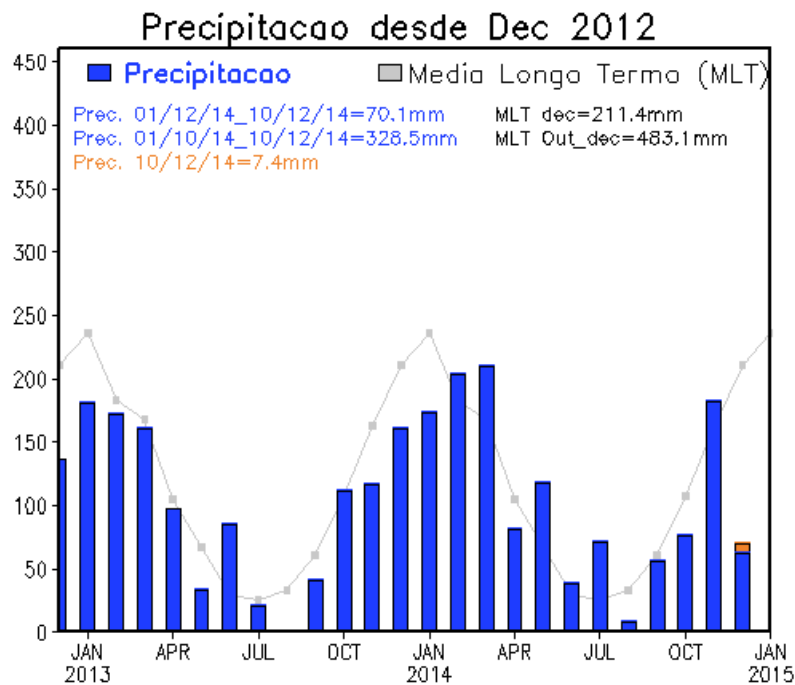

Fonte: CPTEC-INPE

Figura 18 – Evolução da Precipitação Média na Bacia do Alto Paraguai.

Previsão para o Próximo Trimestre

A previsão climática para os próximos três meses indica igual probabilidade de ocorrência de chuva (33%) nas três categorias consideradas (acima, normal e abaixo da média) na região da bacia do Alto Paraguai.

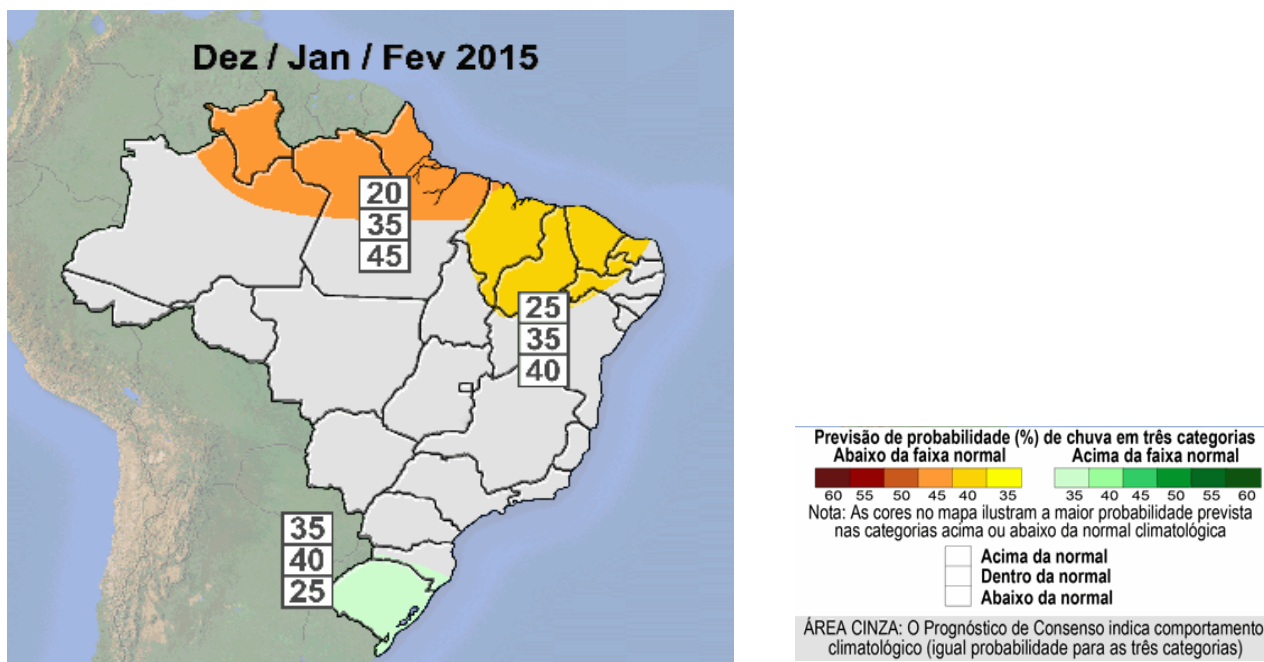

Fonte: CPTEC-INPE

Figura 19 – Previsão climática para o trimestre dez/ jan /fev de 2015.