

BOLETIM DE MONITORAMENTO DA
BACIA DO ALTO PARAGUAI

v.5, n. 04, abr. 2010

República Federativa do Brasil

Luiz Inácio Lula da Silva

Presidente

Ministério do Meio Ambiente – MMA

Carlos Minc Baumfeld

Ministro

Agência Nacional de Águas – ANA

Diretoria Colegiada

Vicente Andreu Guillo – Diretor-Presidente

Dalvino Franca

João Gilberto Lotufo

Paulo Varella

Superintendência de Usos Múltiplos

Joaquim Guedes Corrêa Gondim Filho

BOLETIM DE MONITORAMENTO DA BACIA DO ALTO PARAGUAI

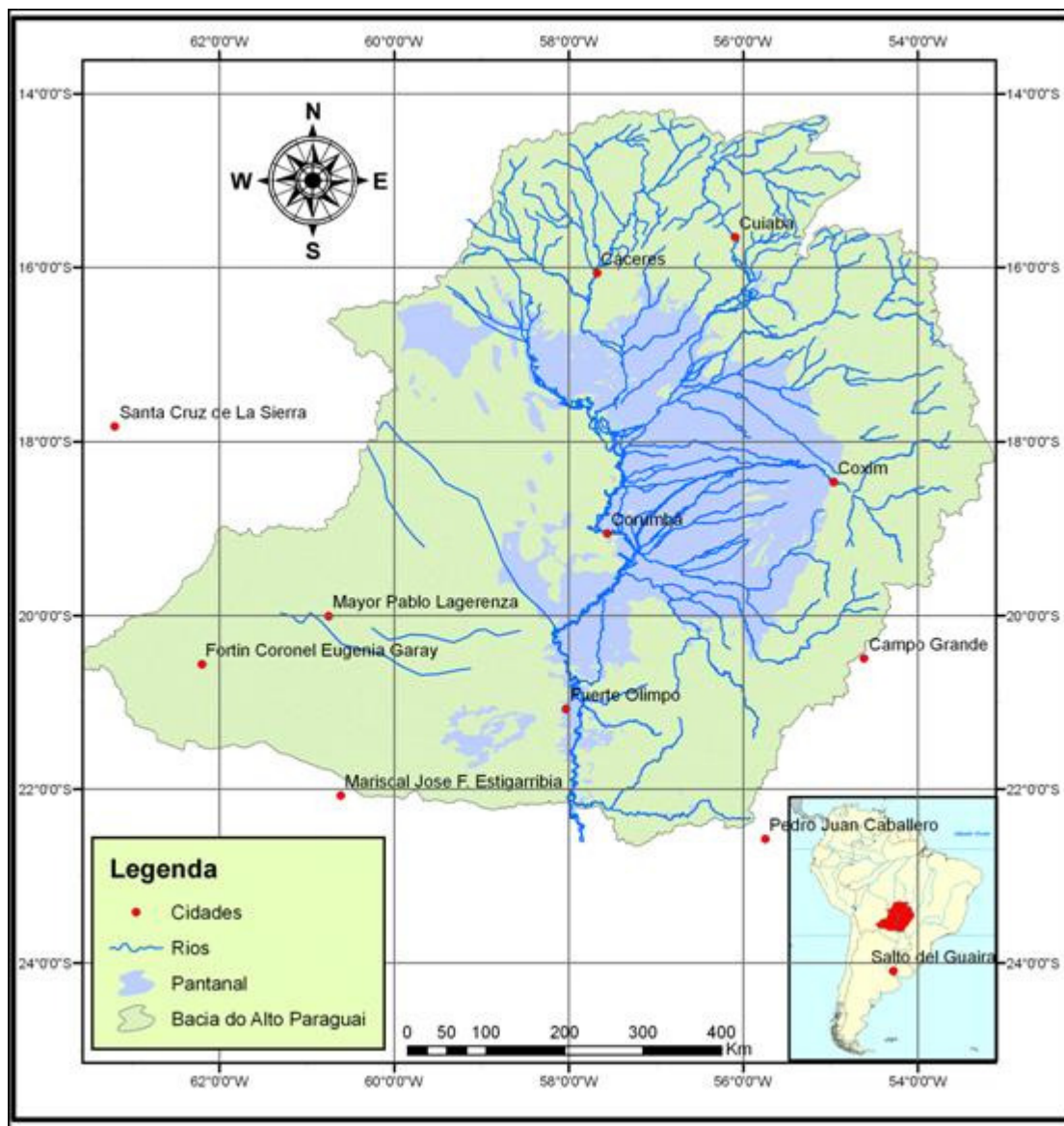

Comitê de Editoração

Presidente: João Gilberto Lotufo Conejo

Membros:

Joaquim Guedes Corrêa Gondim Filho

Ney Maranhão

Ricardo Medeiros de Andrade

Reginaldo Pereira Miguel

Preparador de originais: Antonio Augusto Borges de Lima

Revisor de Texto: Adalberto Meller

Projeto gráfico: SUM

Os conceitos emitidos nesta publicação são de inteira responsabilidade dos autores.

Exemplares desta publicação podem ser solicitados para:

Agência Nacional de Águas – ANA

Centro de Documentação

Setor Policial Sul– Área 5, Quadra 3, Bloco L

70610-200 Brasília – DF

Fone: (61) 2109-5396

Fax: (61) 2109-5265

Endereço eletrônico: <http://www.ana.gov.br>

Correio eletrônico: cedoc@ana.gov.br

©Agência Nacional de Águas 2010

Todos os direitos reservados.

É permitida a reprodução de dados e de informações contidas nesta publicação, desde que citada a fonte.

Catálogo na fonte – CEDOC – Biblioteca

A265b Agência Nacional de Águas (Brasil)
Boletim de Monitoramento da Bacia do Alto Paraguai /
Agência Nacional de Águas, Superintendência de Usos
Múltiplos.
Brasília : ANA, 2010.
Mensal.
1. Administração Pública. 2. Agência Reguladora. 3. Relatório.
4. Agência Nacional de Águas (Brasil).
CDU 556.18 (81) (047.32)

SUMÁRIO:

- Bacia do Rio Paraguai	06
- Caracterização pela estação fluviométrica de Ladário	07
- Estações de Monitoramento.....	09
Ladário.....	10
Cuiabá.....	11
São Jerônimo.....	12
Cáceres.....	13
Porto Esperança.....	14
Porto Murtinho.....	15
Estrada MT-738.....	16
- Reservatório de Manso.....	17
- Precipitação Média Mensal.....	19
- Previsão para o próximo trimestre.....	21

Bacia do Rio Paraguai

O rio Paraguai é um dos principais tributários da Bacia do Prata, a segunda maior bacia da América do Sul, superada apenas pela bacia do Amazonas e conta com 3.100.000 km² em sua totalidade. De todos os rios que formam a bacia do rio da Prata, o rio Paraguai é o que penetra mais em direção ao centro do continente.

A Bacia do Alto Paraguai – BAP tem três regiões bastante distintas: o Planalto, o Pantanal e o Chaco. O Planalto é uma região relativamente alta, com cotas acima de 200 m, podendo atingir até 1400 m, localizada na região leste da bacia, quase inteiramente em território brasileiro, onde a drenagem é bem definida e convergente.

O Pantanal é uma região baixa, localizada no centro da bacia, onde os rios inundam a planície e alimentam um intrincado sistema de drenagem que inclui lagos extensos, cursos d'água divergentes e áreas de escoamento e inundação sazonal. A região do Pantanal apresenta cotas entre 80 e 150 m e foi formada pelo rebaixamento de uma grande região, simultaneamente ao surgimento da Cordilheira dos Andes (Silva, 1984). A curva de nível de 200 m de altitude corresponde, aproximadamente, aos limites entre a planície do Pantanal e as escarpas, montanhas e chapadas do Planalto.

As isoietas da **Figura 1** caracterizam a precipitação média anual da porção brasileira da BAP. Nota-se uma maior incidência pluviométrica nas áreas norte, nordeste e leste da porção brasileira da BAP, que são regiões de cabeceiras de rios constituintes da bacia. São mostrados também gráficos de precipitação média mensal em várias estações da bacia. O período de novembro a março caracteriza-se como o mais chuvoso.

A **Figura 2** ilustra as vazões médias anuais em várias estações da BAP. Nota-se uma considerável defasagem entre as vazões das estações localizadas nas cabeceiras e as demais. Nas cabeceiras observa-se uma resposta rápida às precipitações e os picos ocorrem no período chuvoso. Já as estações mais a jusante apresentam picos de vazões médias anuais no período de estiagem. Essa defasagem deve-se às características morfodinâmicas da bacia, com grandes áreas de alagamento que funcionam como reservatórios.

Finalmente, o Chaco, localizado a oeste da fronteira do Brasil, é uma região baixa onde a precipitação é inferior a 1000 mm por ano e onde há grandes áreas com drenagem endorréica (sem fluxo de saída natural), que finaliza em banhados ou lagos, ou sem sistema de drenagem definido. Com base na topografia, a área de drenagem da BAP, incluindo toda a região de Chaco, seria de 600.000 km², aproximadamente. Entretanto, por ser o Chaco uma área endorréica, é freqüentemente desconsiderada para efeito de contribuição hídrica, o que resulta numa área de drenagem de cerca de 400.000 km² para a BAP.

Caracterização pela estação fluviométrica de Ladário

Dentre todas as estações fluviométricas da Bacia do Alto Paraguai, a estação de Ladário, localizada no 6º Distrito Naval da Marinha do Brasil em Mato Grosso do Sul, dispõe da série de níveis mais extensa, com dados desde o ano de 1900 até os dias de hoje. Além da extensa série, sua localização é estratégica, pois controla cerca de 81% da vazão média de saída do território brasileiro, tornando-a fundamental na caracterização do regime hidrológico da Bacia do Alto Paraguai e possibilitando mesmo a caracterização de um dado período como sendo de seca ou de cheia no Pantanal.

Essa condição é reforçada pela homogeneidade relativa na distribuição sazonal das vazões na bacia, o que fica refletido no registro de Ladário, apesar das imensas áreas envolvidas e da diversidade geomorfológica, sobretudo considerando as cabeceiras e o Pantanal.



Figura 1 - Precipitação média anual acumulada na porção brasileira da bacia



Figura 2 – Vazões médias mensais e anuais em algumas estações da bacia

Cuiabá

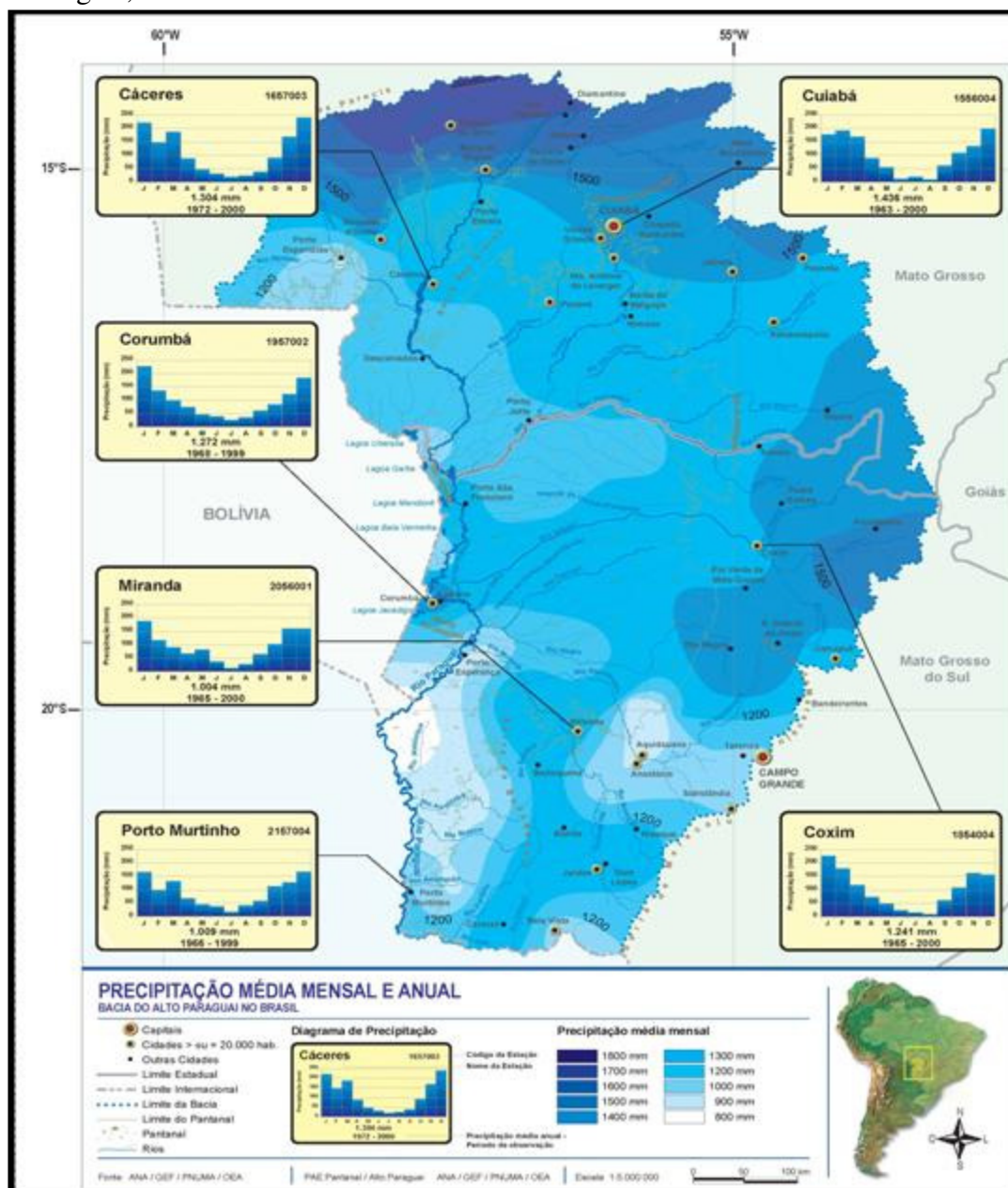
Durante o mês de março de 2010 foram registradas cotas cujos valores oscilaram muito, indo de valores acima da curva de permanência de 50% a valores abaixo da curva de mínimos históricos.

No dia 31 de março de 2010 a cota na estação de Cuiabá foi 2,25 m, valor que se encontra entre as curvas de permanência de 50% e de 90%.

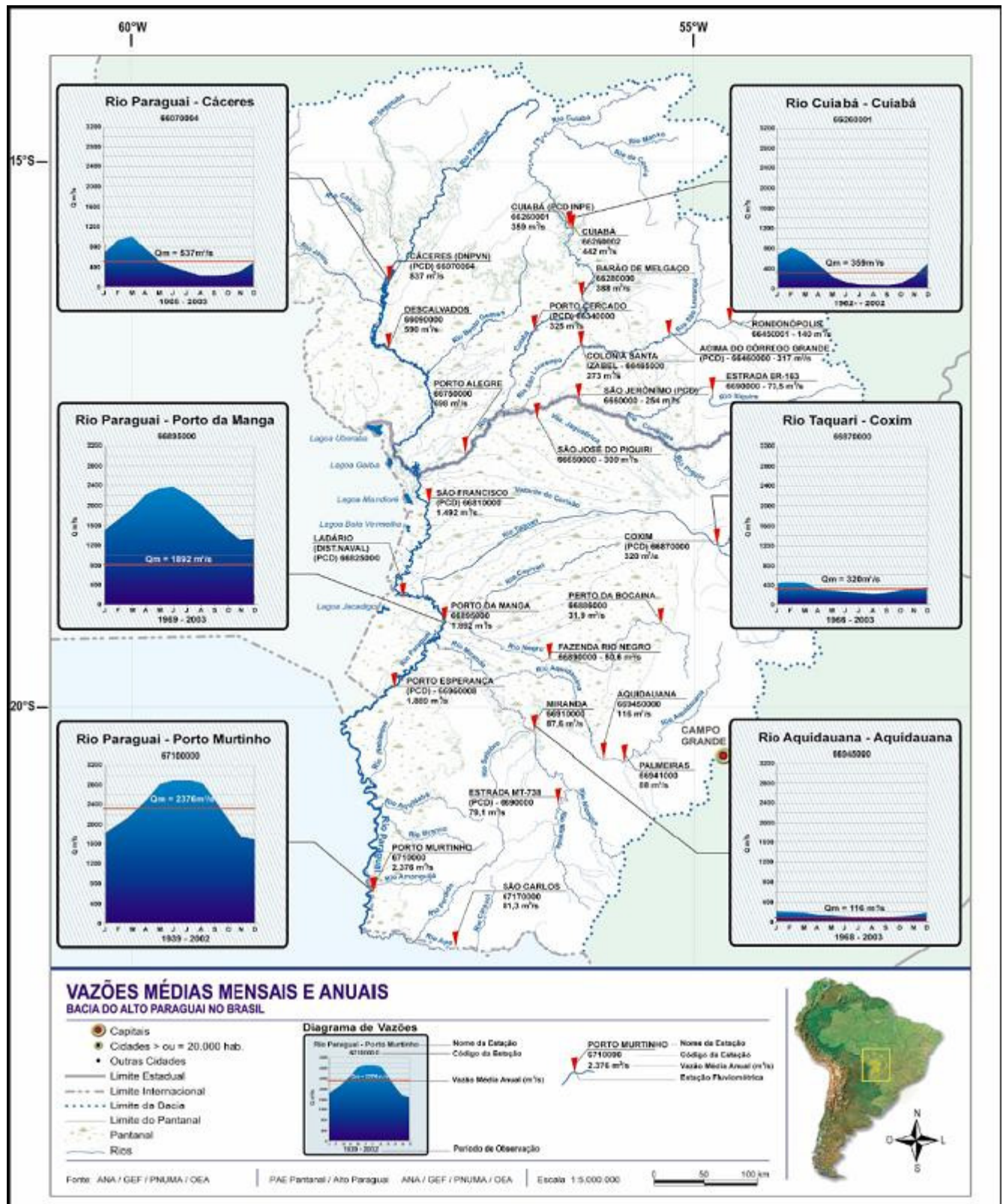
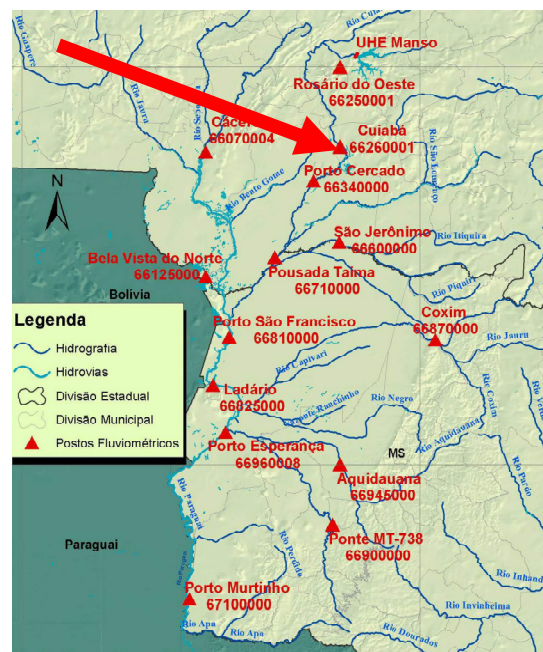

PREVENÇÃO DE EVENTOS CRÍTICOS NO PANTANAL Rio Cuiabá em Cuiabá



Figura 5 – Gráficos de permanência de cotas, cotas máximas, mínimas e observadas no rio Cuiabá, em Cuiabá.

São Jerônimo

Durante o mês de março de 2010 os níveis d'água registrados, do rio Piquiri, na estação fluviométrica de São Jerônimo estiveram entre as curvas de permanência de 90% e a curva de permanência de 50%.

No dia 31 de março de 2010 o nível d'água observado no rio Piquiri em São Jerônimo era de 3,13 m.

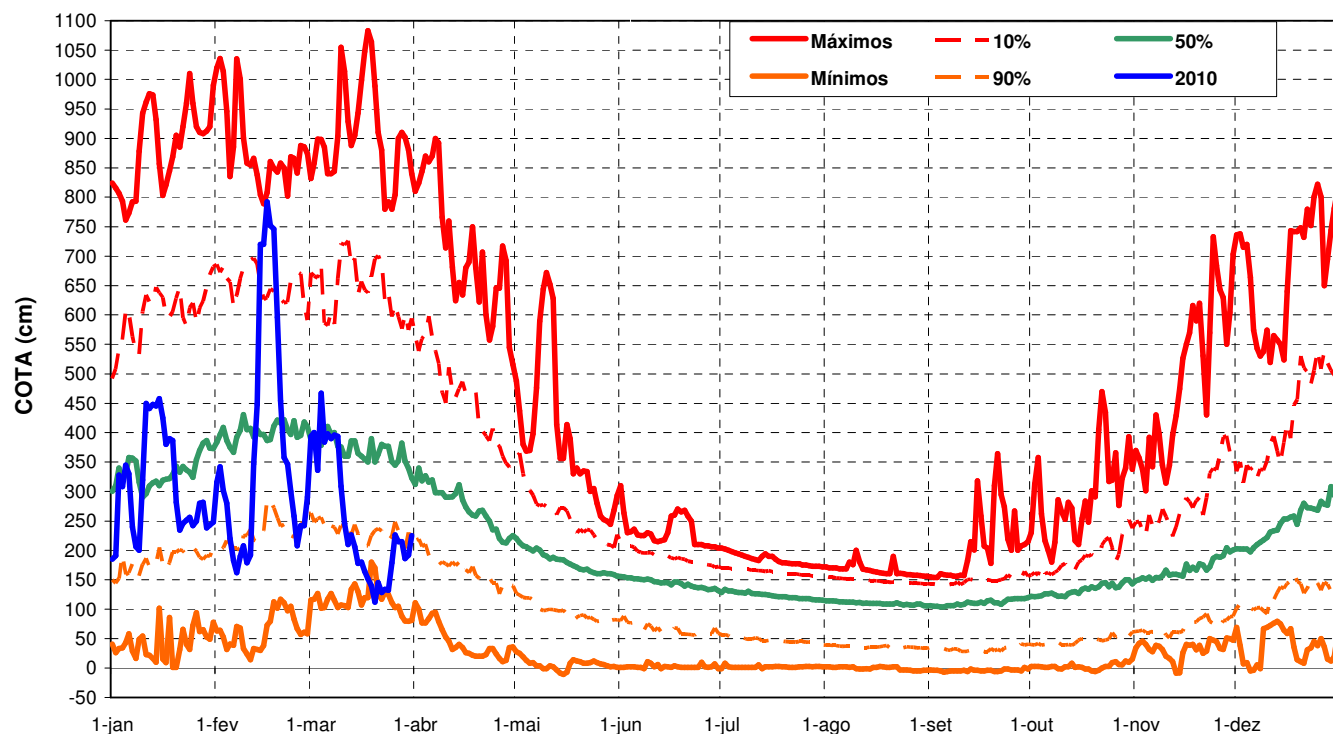

PREVENÇÃO DE EVENTOS CRÍTICOS NO PANTANAL Rio Piquiri em São Jerônimo



Figura 6 - Gráficos de permanência de cotas, cotas máximas, mínimas e observadas no rio Piquiri, em São Jerônimo.

Cáceres

Ao longo do mês de março de 2010 os dados registrados de nível d'água do rio Paraguai, em Cáceres, apresentaram valores entre a curva de permanência de máximos históricos e a curva de permanência de 90%.

Em 31 de março de 2010 o nível do rio Paraguai na estação de Cáceres observado foi 4,23 m.

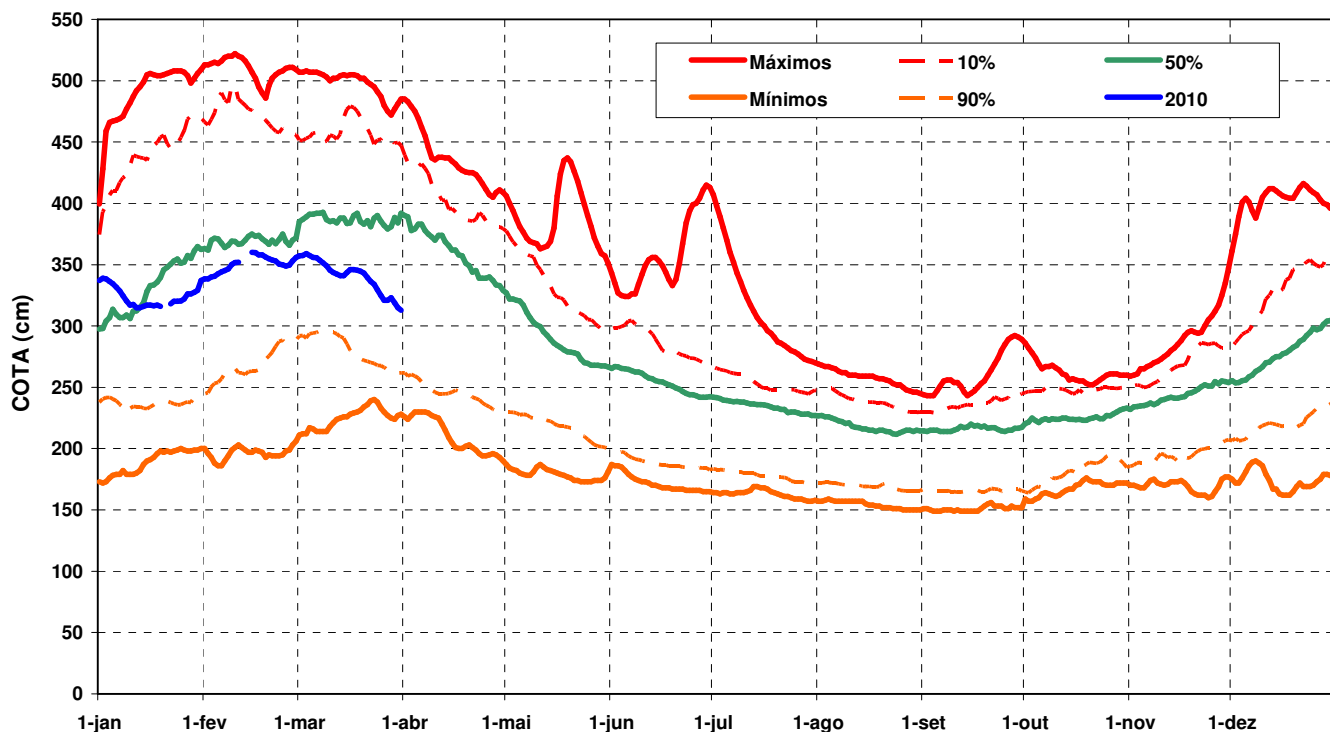

PREVENÇÃO DE EVENTOS CRÍTICOS NO PANTANAL Rio Paraguai em Cáceres



Figura 7 - Gráficos de permanência de cotas, cotas máximas, mínimas e observadas no rio Paraguai, em Cáceres.

Estrada MT-738

Durante o mês de março de 2010, o rio Miranda, na estação de Estrada MT-738, registrou valores que oscilaram bastante. Foram observados valores entre a curva de permanência de 90% e a curva de máximos históricos.

Em 31 de março de 2010 o nível d'água registrado no rio Miranda na estação fluviométrica Estrada MT-738 era de 2,38 m.

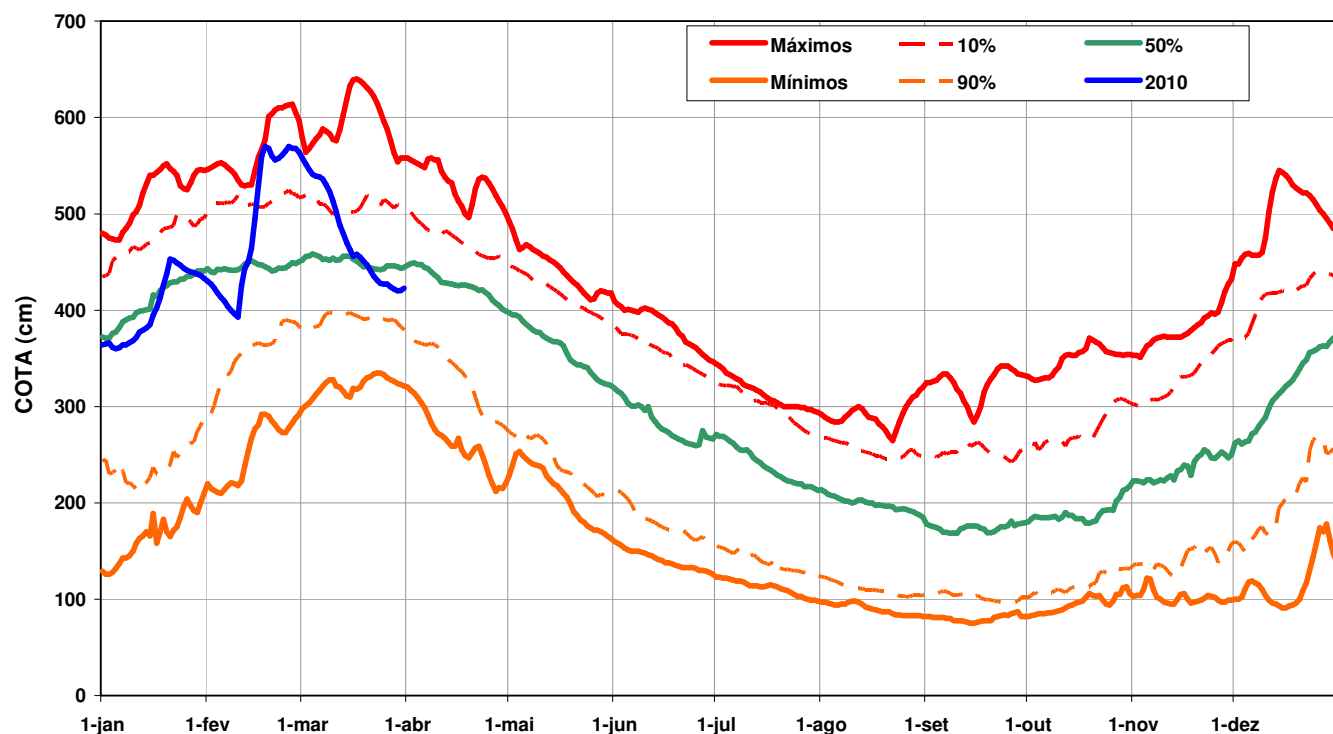
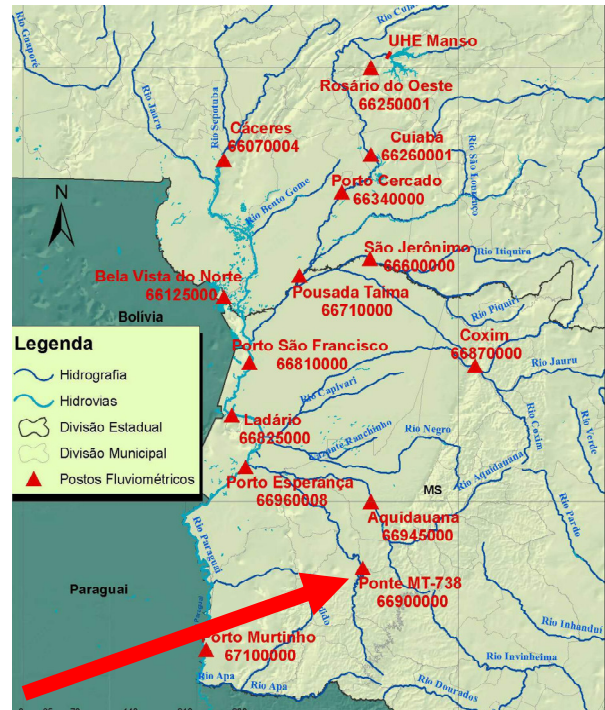

PREVENÇÃO DE EVENTOS CRÍTICOS NO PANTANAL Rio Miranda na Estrada MT-738



Figura 10 - Gráficos de permanência de cotas, cotas máximas, mínimas e observadas no rio Miranda, na Ponte MT – 738.

Reservatório de Manso

Durante o mês de março de 2010, a vazão afluente média ao reservatório do aproveitamento múltiplo de Manso foi de 264 m³/s. A vazão defluente média verificada na APM Manso no mesmo período foi de 171 m³/s. No dia 31 de março de 2010 a vazão defluente em Manso era 146 m³/s.

As figuras 11 e 12 ilustram as vazões na UHE Manso.

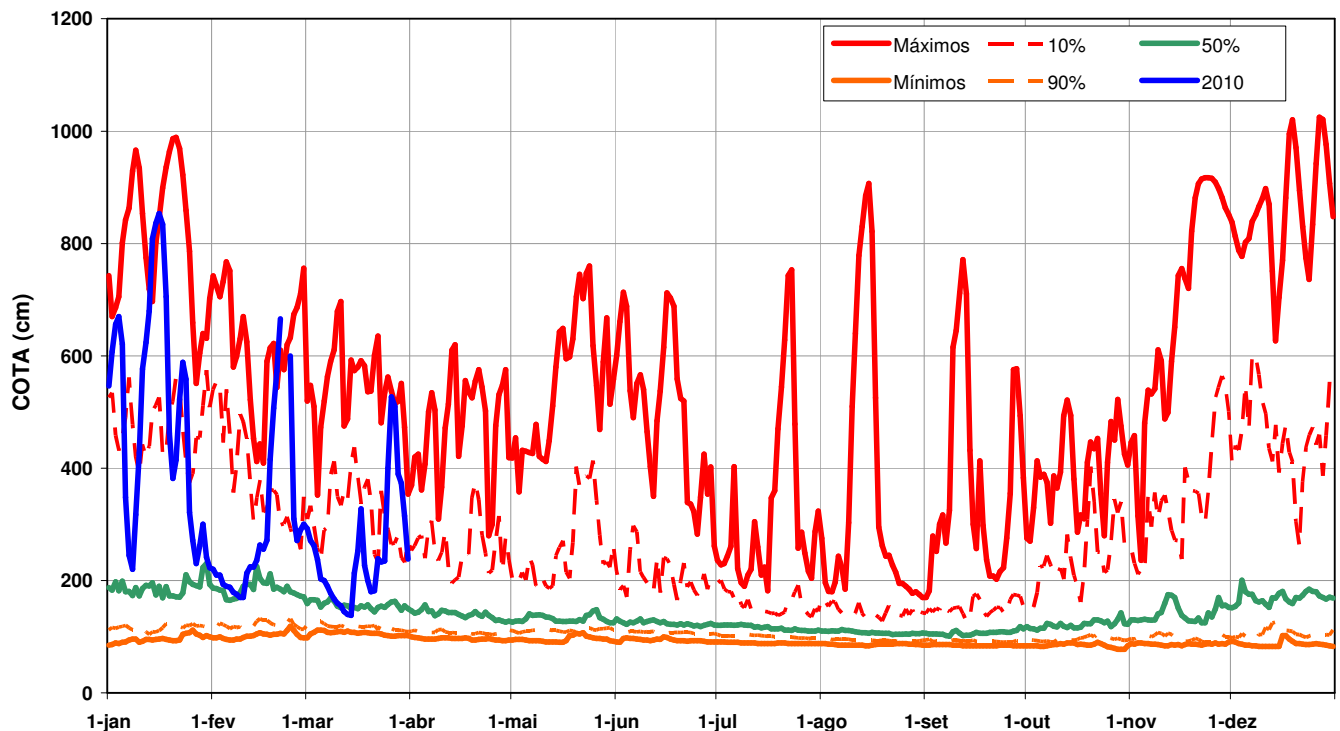

Figura 11 – Vazões na UHE Manso de janeiro de 2009 a março de 2010



Figura 12 – Vazões na UHE Manso para o mês de março de 2010

Em março houve aumento do volume útil do reservatório Manso. No dia 31 de março de 2010, o reservatório de Manso apresentava 89,16% do seu volume útil. As Figuras 13 e 14 ilustram a evolução do volume útil.

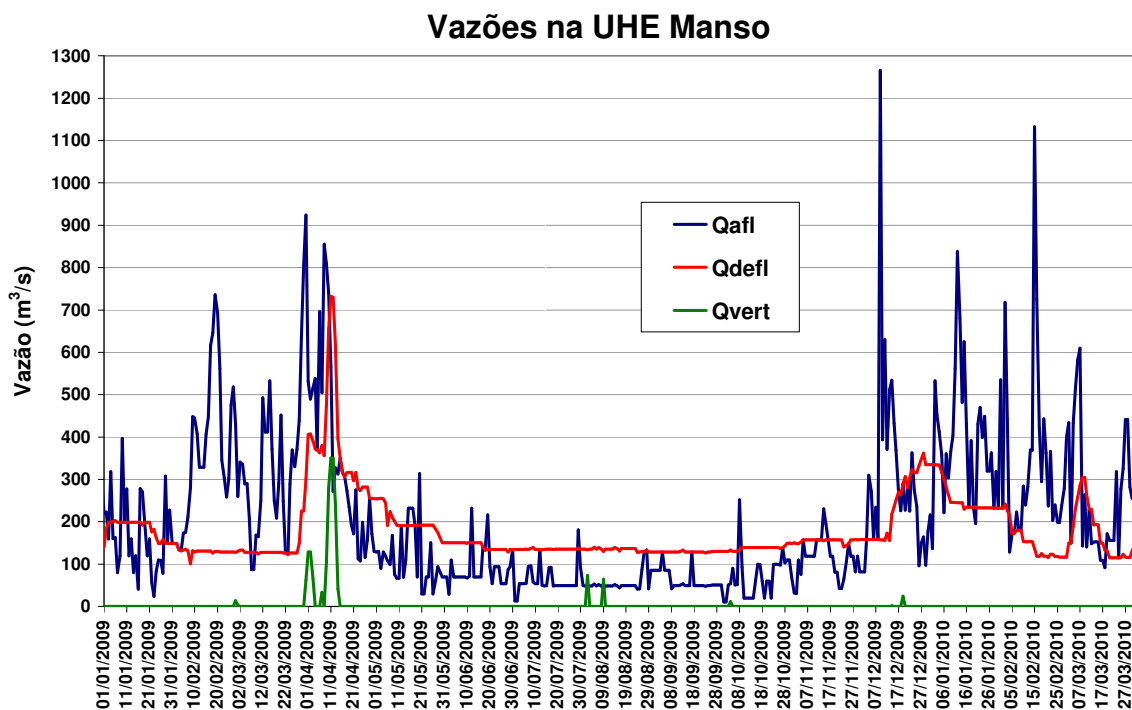
Evolução do %VU acumulado na UHE Manso

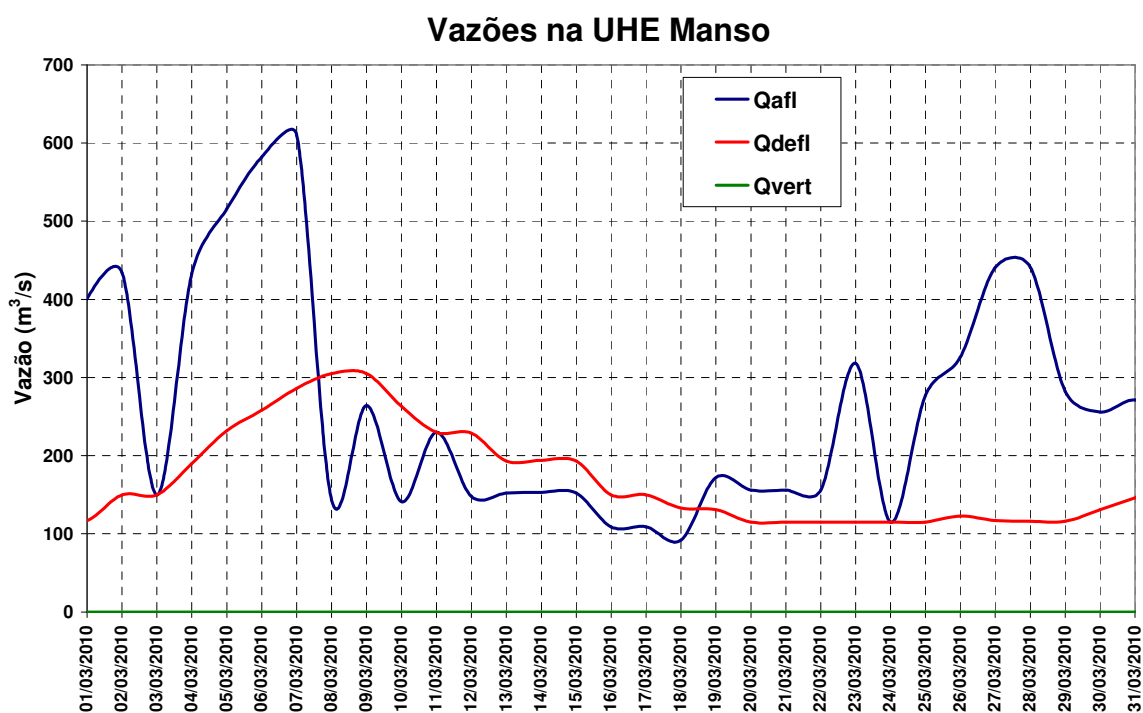

Figura 13 – Volume Útil na UHE Manso de janeiro de 2009 a março de 2010

Evolução do %VU acumulado na UHE Manso

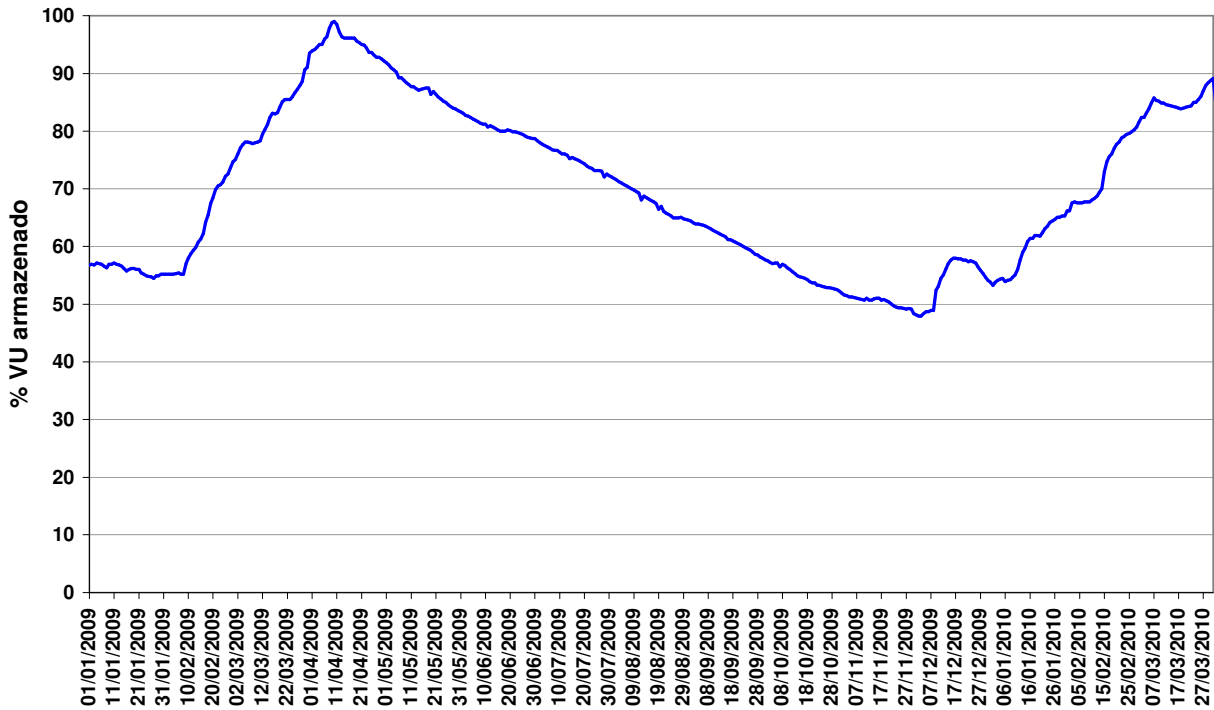

Figura 14 – Volume Útil na UHE Manso para o mês de março de 2010

Precipitação Média Mensal

Em fevereiro de 2010, a precipitação observada na bacia do Alto Paraguai foi superior à média histórica para o período. Houve registros de precipitação acima da média em praticamente toda a bacia.

A precipitação observada para o mês de março foi inferior à média para o período, com registro de precipitação de 50 a 500mm em toda a bacia. Houve registros de precipitações elevadas no nordeste da bacia.

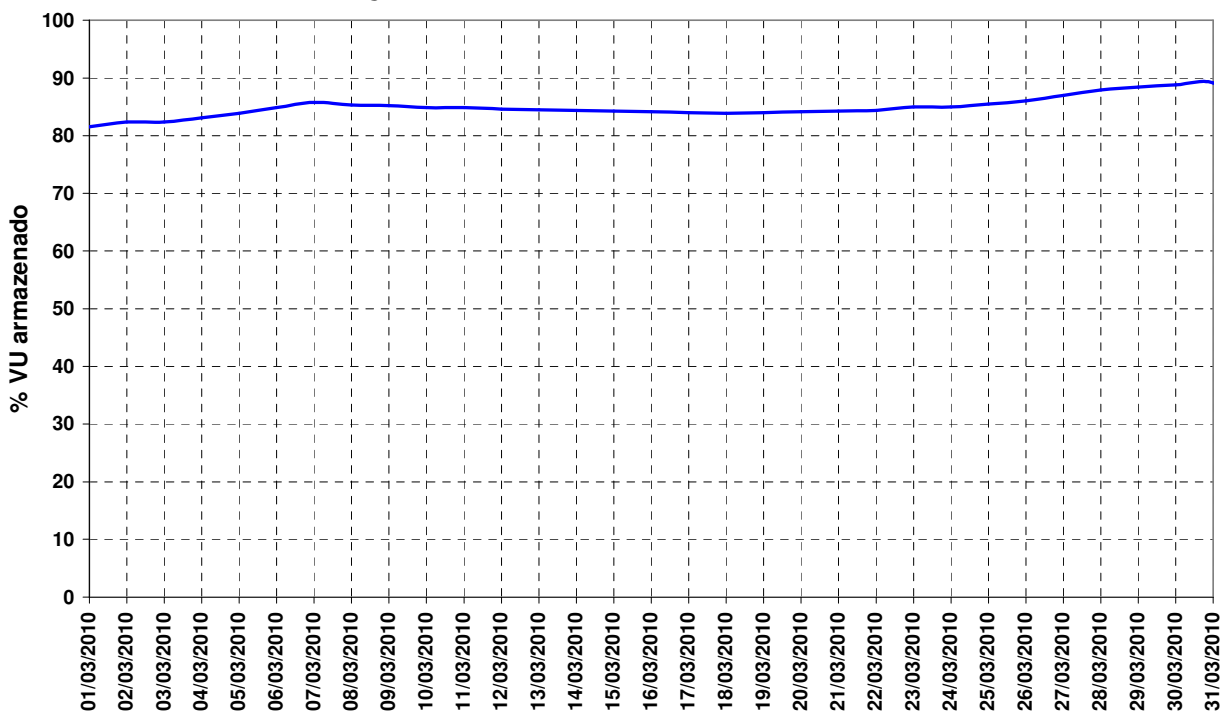
As Figuras 15 e 16 ilustram as isoietas de valores acumulados, climatologia e de anomalia de precipitação na BAP para os períodos de 01/02/2010 a 28/02/2010 e 01/03/2010 a 31/03/2010, respectivamente. Já a figura 17 mostra a evolução da precipitação.



Figura 15 - Isoietas de precipitação acumulada, climatologia e de anomalias de precipitação na BAP, no período de 01/02/10 a 28/02/10.

01/03/2010 a 31/03/2010

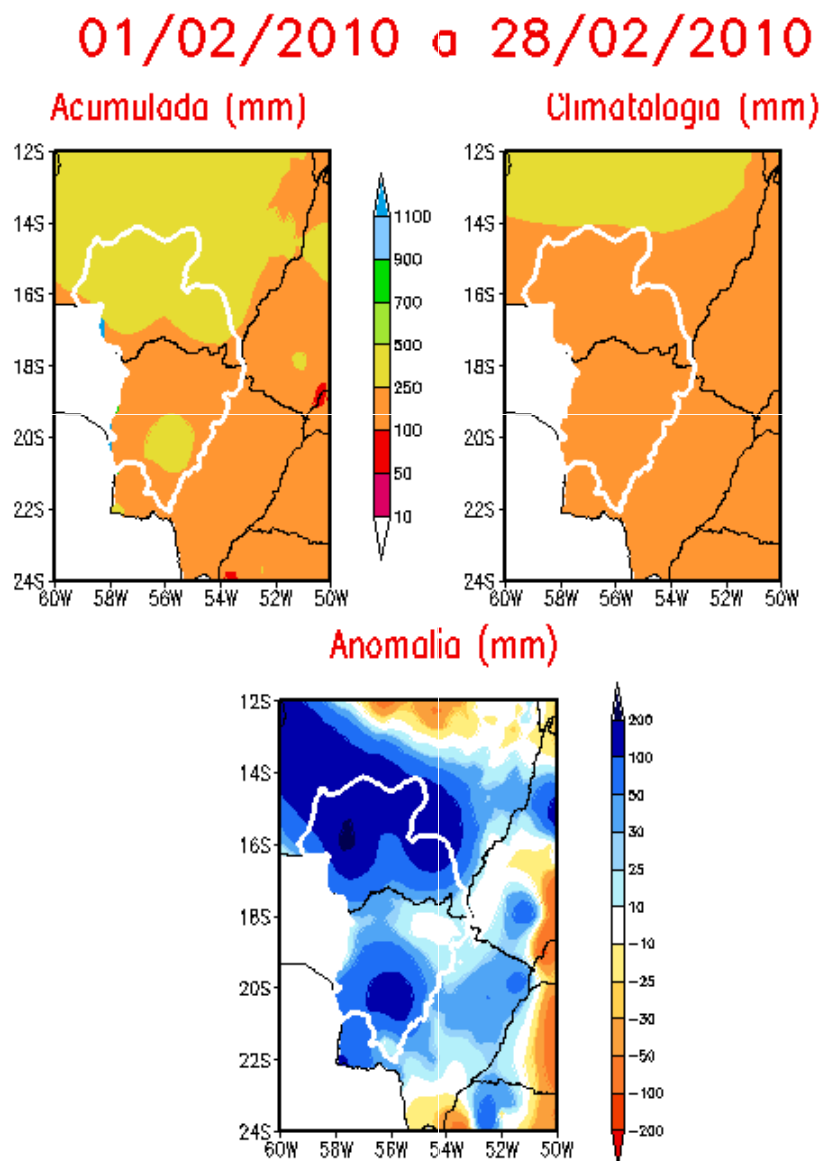
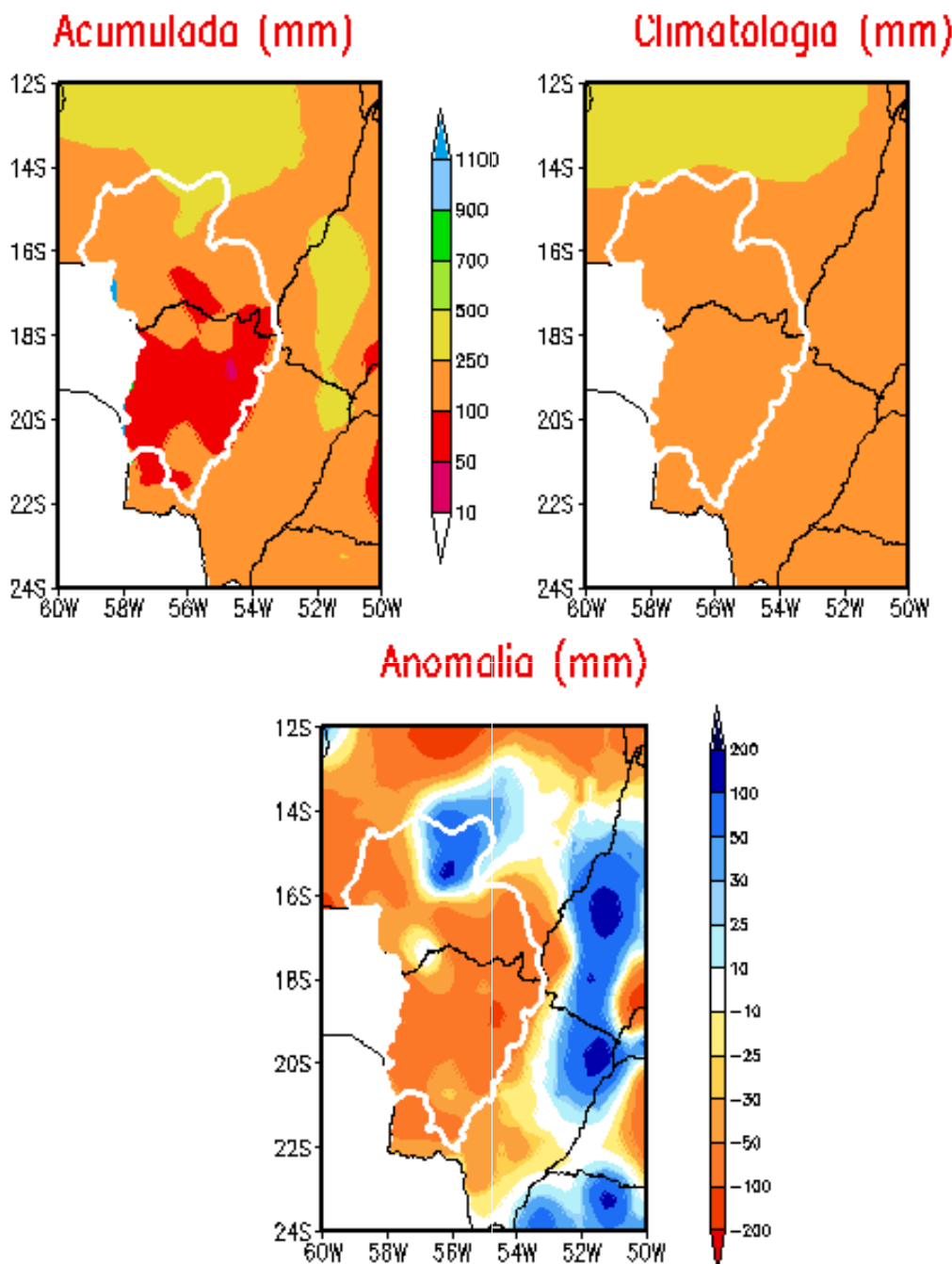

Fonte de dados:CMCD/INPE-INMET-FUNCEME-LMRS/PB-EMPARN/RN-DMRH/PE
SRHBA/BA-CEPES/SE-SEAG/ES-NMRH/AL,SIMGE-CENIG/MG-SIMEPAR/PR-CLIMERH/SC

Figura 16 – Isoietas de precipitação acumulada, climatologia e de anomalias de precipitação na BAP, no período de 01/03/10 a 31/03/10.



Figura 17 – Evolução de Precipitação na bacia do Alto Paraguai.

Previsão para o Próximo Trimestre

A previsão climática para os próximos três meses indica que os valores de precipitação tendem a ser próximos à média para o período.

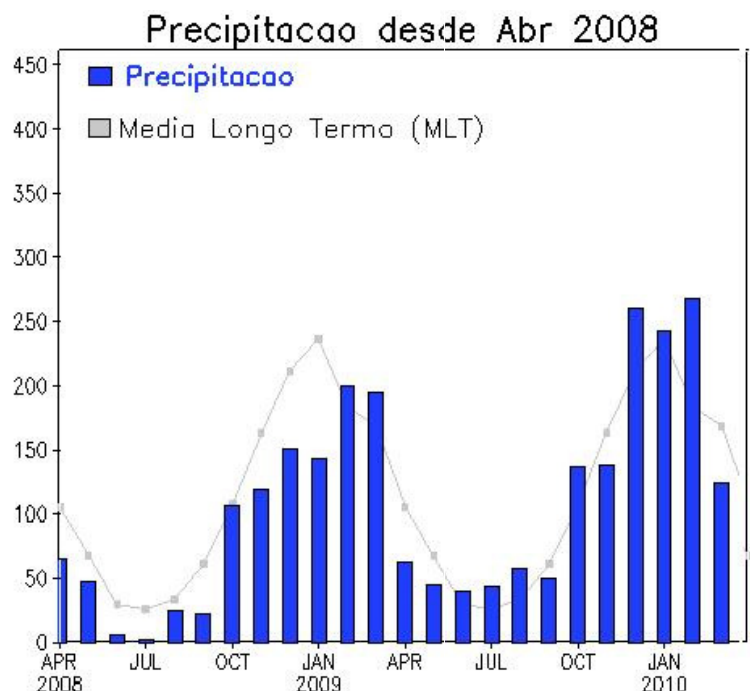
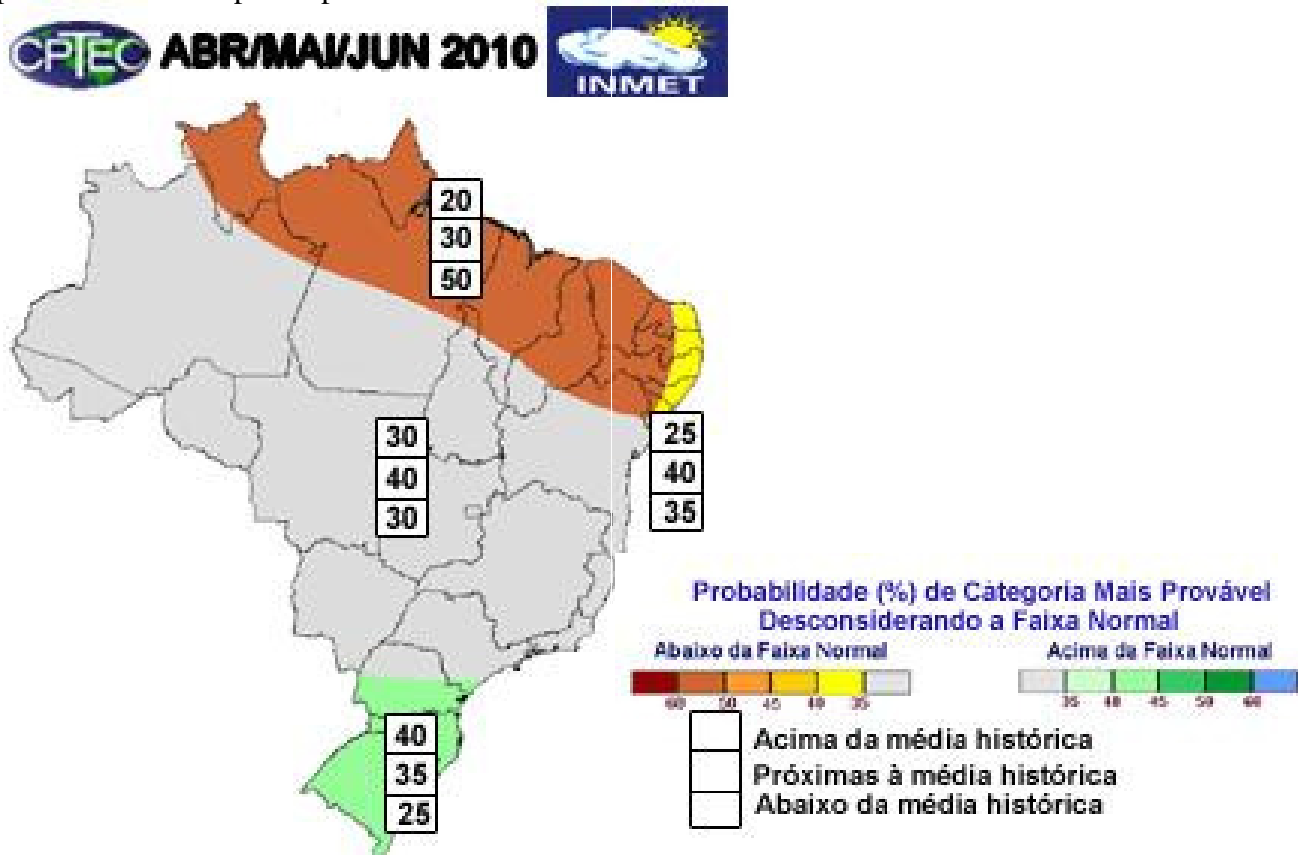

Figura 18 – Previsão climática para o trimestre abr / mai / jun.